LOS ANDES

DIECISEIS PAGINAS
Precio del Ejemplar $ 30,00

Año XCIV | Registro Nacional de la Propiedad Intelectual Año 1976: Nº 1.317.361 | MENDOZA — Sábado 12 de Junio de 1976 | Publicación adherida al Instituto Verificador de Circulaciones | Núm. 31.302

Kissinger apoyará a la misión Martínez de Hoz

Orfila visitará en la próxima semana a Videla. Lo reveló así Guzzetti, quien informó sobre la reunión de la OEA

BUENOS AIRES, 11 (N.A.). "El doctor Henry Kissinger comprometió todo el apoyo posible a la gestión que realizará en los próximos días el ministro Martínez de Hoz en los Estados Unidos", dijo esta tarde el canciller César Augusto Guzzetti, al referirse en conferencia de prensa a la gestión cumplida por la delegación argentina que participó en la Sexta Asamblea Ordinaria de la OEA.

También informó sobre los positivos resultados obtenidos en las conversaciones que mantuvo con la mayoría de los cancilleres de los países del continente para la consideración de problemas bilaterales, la reactivación del intercambio económico, la aceleración del proceso de integración y la transferencia de tecnología.

El ministro de Relaciones Exteriores, que regresó al país desde Santiago de Chile en horas del mediodía, participó de la VI Asamblea General de la Organización de Estados Americanos que aún sigue reunida en la capital trasandina y que clausurará sus deliberaciones el 18 del corriente.

El titular del Palacio San Martín detalló en síntesis, la labor cumplida en Chile tanto en el tratamiento de los 42 puntos agendados por la conferencia, como en las conversaciones informales de los cancilleres sobre temas continentales y en los contactos para analizar cuestiones bilaterales entre los distintos países.

En su exposición Guzzetti admitió que la atención de la reunión fue acaparada por el tratamiento de la cuestión sobre los derechos humanos y de los temas económicos que desplazaron otros puntos que en principio se perfilaron como los de mayor expectativa, como por ejemplo la reforma de la carta orgánica de la OEA.

Con relación al problema de los derechos humanos, Guzzetti dijo que la posición argentina fue de respeto a esos derechos, con lo cual fue coherente con su tradición histórica.

Pero agregó seguidamente que con la misma claridad se señaló que no deben olvidarse los elementos concurrentes como la necesidad de la seguridad nacional en una época de auge del terrorismo subversivo.

"Por eso hemos intentado buscar un adecuado equilibrio entre la protección internacional de los derechos humanos y la soberanía de los Estados nacionales", dijo concluyendo con el tema.

Con relación a las distintas iniciativas presentadas en el campo económico, proyecto de Panamá sobre desarrollo, iniciativa de Uruguay sobre estímulo internacional a los países de desarrollo medio (600 a 1.000 dólares de ingreso anual "per cápita") y moción de Paraguay de ayuda especial a los países con problemas de mediterraneidad, el canciller dijo que la respuesta argentina fue de franco apoyo a todo cuanto esté orientado por el desarrollo armónico e integral de los países de América, buscando la integración de sus economías.

En un pasaje de su relación, Guzzetti dio a conocer una opinión óptima sobre el desarrollo de las tratativas entre Estados Unidos y Panamá sobre la cuestión del canal.

Informó también, con especial énfasis, sobre los contactos personales que sostuvo con la gran mayoría de sus colegas de las distintas naciones del continente, especialmente los de Chile, Bolivia, Perú y Paraguay.

Con relación al primero, dijo de la buena predisposición de la cancillería de Santiago por concretar diversos acuerdos en trámite y el funcionamiento de las misiones mixtas.

Respecto de su colega boliviano, informó que viajará próximamente para recibir la zona franca establecida en el puerto de Rosario y detalló los análisis efectuados con relación a varios acuerdos ya en trámite de realización.

Manifestó también la aceptación del general Miguel Angel de la Flor Valle —canciller peruano— de la invitación que se le formuló para que visite Buenos Aires en los próximos 60 días y que con el canciller paraguayo trató el proyecto del temario que será tratado en su próxima visita a Asunción.

Por último hizo una relación de la entrevista que mantuvo con el secretario de Estado de los Estados Unidos, doctor Henry Kissinger, que duró por espacio de una hora y media y en cuyo transcurso desarrollo los puntos de vista del gobierno argentino entre los diferentes problemas que presentan las relaciones internacionales, continentales y bilaterales.

El doctor Kissinger le manifestó al canciller argentino el compromiso de brindar todo el apoyo oficial posible a la gestión que realizará en los próximos días el ministro de Economía, José Alfredo Martínez de Hoz ante grupos financieros norteamericanos e internacionales.

El canciller Guzzetti destacó la "impecable organización" de la conferencia de la OEA y tuvo palabras de agradecimiento para chilenos e informó del próximo viaje del secretario general de la OEA, embajador Alejandro Orfila, quien se entrevistará con el presidente de la Nación en la semana próxima.

El canciller argentino, contralmirante César Guzzetti, a quien acompaña su colega uruguayo, Dr. Juan Carlos Blanco, llega al Aeroparque Metropolitano procedente de Chile, donde participó de la asamblea de la OEA. (Radiofoto de UPI).

La reestructuración de la deuda externa gestionarán

Martínez de Hoz habló de su próximo viaje a la Unión

BUENOS AIRES, 11. (NA). — El ministro de Economía, José Martínez de Hoz, declaró hoy a un vespertino metropolitano que el propósito de las gestiones que emprenderá en los Estados Unidos ante el Fondo Monetario Internacional (FMI) no se ciñe tanto a la obtención de un crédito en particular como a la reestructuración de la deuda externa.

Martínez de Hoz explicó el concepto anterior manifestando que "la obtención de nuevos créditos permitirá superar las obligaciones de vencimiento inminente para trasladar en el tiempo, con mayor holgura y plazos razonables, el peso de la deuda".

Afirmó el ministro que considerará con las autoridades del FMI las posibilidades de asistencia financiera que el F. M. I. pueda proporcionar a nuestro país en la emergencia presente, a lo que el rotativo que lo entrevistó acota que "no quiso aventurar cifras, aunque esas posibilidades bien podrían significar alrededor de 400 millones de dólares por distintos conceptos".

Aparte del propósito estrictamente financiero, Martínez de Hoz insistió en que su visita a los Estados Unidos, como la que emprenderá el próximo 5 de julio a varios países del continente europeo, "no tiene previsto encarar ninguna otra clase de negociaciones".

Sin embargo, admitió que en los Estados Unidos existe interés en indagar las posibilidades de invertir capitales, en nuestro país, particularmente en la exploración y explotación petrolífera, aunque toda gestión al respecto se lleva a cabo por el canal específico, en este caso Yacimientos Petrolíferos Fiscales, que ha llamado a concurso internacional para adjudicar la exploración de la cuenca marítima situada al sudeste de Bahía Blanca.

En otro momento del reportaje, y aludiendo también a su carácter específico, Martínez de Hoz se refirió a las situaciones pendientes con las empresas Italo, Standard Electric y Siemens, y a la significación de las negociaciones en marcha con los seis bancos extranjeros que fueron nacionalizados por el gobierno depuesto el 24 de marzo pasado.

Respecto de las compañías de electricidad, manifestó el titular de la cartera de Economía, que están adelantadas las negociaciones a cargo de las comisiones estatales designadas a tal efecto.

En lo pertinente a los bancos nacionalizados, Martínez de Hoz manifestó que "de las soluciones satisfactorias para ambas partes que se logren en estos conflictos depende, en no poca medida, el restablecimiento de la confianza inversora de los capitales extranjeros que puedan eventualmente venir al país".

El ministro dijo también que ha recibido una invitación especial del Council of America —entidad compuesta por importantes bancos e industrias norteamericanas— para que exponga datos precisos acerca de "la situación actual de la economía argentina y su programa de recuperación".

Sobre el motivo de su posterior visita a las ciudades de Otawa y Toronto, en el Canadá, Martínez de Hoz declaró específicamente que "varios grupos

(Pasa a la Pág. 4, Col. 6ª)

Propusieron entregar la OEA a los cancilleres

Kissinger criticó la proliferación de funciones

SANTIAGO, Chile, 11 (UPI). — Estados Unidos, convencido de que la actual estructura de la Organización de Estados Americanos (OEA) es anacrónica y demasiado burocratizada, propuso formalmente hoy entregar la dirección del organismo a los cancilleres hemisféricos con miras a la eventual eliminación del consejo permanente y los otros consejos de la entidad.

Al mismo tiempo, en un documento firmado por el secretario de Estado Henry A. Kissinger, Estados Unidos propuso disminuir el secretariado general para convertirlo en un pequeño pero más eficiente grupo de expertos que respondan solamente a los mandatos de la asamblea general de ministros de Relaciones Exteriores.

"Esta es verdaderamente toda la superestructura del punto de vista de la organización que nosotros necesitamos", manifestó Kissinger en su documento, que fue entregado hoy oficialmente a la VI Asamblea Interamericana por el jefe de la delegación de Estados Unidos, William S. Mailliard.

Las propuestas de Kissinger, que también incluyen una reforma de la estructura financiera de la OEA así como la universalidad de ingreso de todos los países del hemisferio, enfrentan un futuro incierto.

Hace dos meses, cuando se informó en qué consistían, en términos generales, esas profundas reformas propuestas por Washington, la reacción entre muchos delegados latinoamericanos fue de escepticismo y hasta incredulidad.

Algunos de ellos comentaron en esa oportunidad que cambios estructurales tan radicales como los que propone Estados Unidos, prácticamente significaría el fin de la OEA tal como se conoce ahora. Esa preocupación fue especialmente pronunciada entre los que integran el consejo permanente, también llamado el consejo político.

Pero Kissinger, cuyo documento también rechaza el informe de la Comisión Especial de Estudio del Sistema Interamericano (CEESI), responde a tales preocupaciones con la siguiente cita:

"El paso y la complejidad de los cambios nacionales e internacionales en el pasado reciente, han convertido a la OEA en un instrumento menos eficaz de nuestras respectivas relaciones exteriores y de menos significado en cuanto a los verdaderos asuntos de la nueva agenda interamericana.. y así nos encontramos aislados el uno del otro debido a una plétora de consejos y comisiones con mandatos conflictivos y por una burocracia permanente y pesada".

Kissinger pensaba someter personalmente las propuestas

(Pasa a la Pág. 4, Col. 1ª)

El presidente de Chile, general Augusto Pinochet (izquierda), saluda al canciller dominicano Ramón E. Jiménez, durante la reunión de ayer de la OEA. (Radiofoto de UPI).

Desmintieron presuntas divergencias con Brasil

Arribó ayer el nuevo embajador de ese país

BUENOS AIRES, 11 (NA). — Llegó este mediodía al aeropuerto internacional de Ezeiza el nuevo embajador del Brasil ante el gobierno argentino, Claudio García de Souza, quien declaró que viene a trabajar por "el continuo y creciente acercamiento entre ambos países", restando importancia a las especulaciones periodísticas internacionales sobre posibles diferencias.

García de Souza, fue recibido en la estación aérea por el consejero de Ceremonial del Estado, Adolfo J. de Urquiza; el jefe interino de la misión brasileña en Buenos Aires, Marcos Cortez y la totalidad del personal de la representación diplomática.

"No puedo dejar de expresar mi complacencia —señaló al cronista de esta agencia— por estar en la Argentina, puesto siempre codiciado por los diplomáticos brasileños y, en mi caso, muy particularmente".

Señaló que "vengo a trabajar por el continuo y creciente acercamiento entre Brasil y la Argentina, y estoy seguro de que voy a contar con la simpatía y la hospitalidad tradicional de este país".

El diplomático, ante otra pregunta, adjudicó a su país y al nuestro "un destino de desarrollo, de la colaboración y del acercamiento mutuo en beneficio recíproco y de todo el continente".

Consultado sobre las especulaciones periodísticas internacionales sobre posibles diferencias entre Brasil y la Argentina, expresó que "los países, sobre todo cuando son dos países grandes como los nuestros, siempre tienen diferencias, pero lo que cuentan son las convergencias y ellas las tenemos holgadamente, así que esas diferencias a que la prensa internacional se refiere no le veo fundamento".

El nuevo embajador García de Souza tiene 49 años. Anteriormente se desempeñó como ministro consejero en la embajada de Portugal y luego ocupó la representación diplomática brasileña en Bolivia. También se desempeñó como jefe de gabinete de la Cancillería durante la gestión del gobierno del mariscal Castello Branco.

Suspenden una medida sobre la cédula fiscal

BUENOS AIRES, 11. (NA). — La Dirección General Impositiva informó que ha resuelto suspender hasta el 30 de junio inclusive, la obligación de exigir la exhibición de la cédula fiscal en todas las operaciones o trámites para cuya realización era indispensable su presentación.

Esta resolución de la DGI que lleva el número 1788, se origina en el hecho de que para la cédula fiscal es menester regularizar la situación fiscal del contribuyente y que por decreto 217/76 se ha implantado en todo el país la vigencia del régimen de presentación espontánea hasta el 30 de junio del corriente año, lo que hace incompatible la existencia simultánea de ambos regímenes.

Bordaberry presentaría su dimisión en Uruguay

Su renuncia es considerada como "un hecho irreversible". Las Fuerzas Armadas planean gobernar con actas institucionales

MONTEVIDEO, 11 (UPI). — Los militares planean gobernar al Uruguay en los próximos cinco años mediante actas institucionales, al estilo de las puestas en práctica en Brasil, tras el alejamiento del presidente Juan María Bordaberry, dijeron hoy altas fuentes vinculadas a los medios oficiales.

Según esas fuentes, se considera "un hecho irreversible" la próxima renuncia del primer magistrado, que debía culminar su período oficia de gobierno el primero de marzo de 1977.

Las dos primeras actas, la supresión de las elecciones de noviembre próximo y la renuncia del presidente, habrían sido presentadas a éste en una reunión imprevista que tuvieron el jefe de Estado y los comandantes de las tres Fuerzas Armadas, agregaron los informantes.

El presidente del Uruguay, Juan María Bordaberry, cuya renuncia se considera inminente y como única salida para la crisis política que afecta al país del Plata.

Añadieron que probablemente, al regresar hoy desde Santiago el canciller Juan Carlos Blanco, que asistió a la Asamblea de la Organización de los Estados Americanos (OEA), se iniciaría una serie de consultas entre el ministro, Bordaberry y los líderes militares.

Sobre la base de que Bordaberry, a quien separan de los militares sustanciales discrepancias, se alejará de la presidencia, los mandos castrenses tendrían preparadas por lo menos cuatro "actas institucionales" para delinear la futura acción del gobierno, que abarca un período de diez años.

Por la primera de las actas, según los informantes, se declara que no habrá elecciones el 28 de noviembre, como lo determina la Constitución; la segunda contendrá la renuncia de Bordaberry y la asunción del vicepresidente Alberto Demichelli, si éste acepta, que se mantendrá en el cargo por 60 días.

Por la tercera "acta institucional" se designa un denominado consejo elector, que en ese plazo de 60 días elegirá un nuevo presidente que permanecerá en el cargo por cinco años, y por la cuarta se prevé la apertura política, con la participación únicamente de los dos partidos tradicionales, Blanco y Colorado, que se pondrán de acuerdo para designar un candidato único presidencial por otros cinco años.

El consejo electoral estará formado por los 25 miembros del Consejo de Estado, que reemplazó al Parlamento cuando éste fue disuelto en junio de 1973, a los que se sumarán los 21 integrantes de la Junta de Oficiales Generales, que agrupa a los oficiales de mayor rango en actividad de las tres Fuerzas Armadas.

Al cabo de los 10 años la apertura política sería mayor, por lo que los dos partidos podrán elegir cada uno un candidato, dando así a la población la alternativa de poder seleccionar el de su preferencia.

Este plan difiere en los plazos del que se conoció como proyecto hace algunos días, pero aperentemente tiene la misma filosofía, que es la de permitir una futura actividad política limitada, con la excepción de toda agrupación marxista o izquierdista.

En el primer período de cinco años, se gobernará con actas institucionales, como lo hizo el gobierno militar brasileño que derrocó a Joao Goulart en 1964.

La llegada hoy del canciller, aparentemente abrió un paréntesis que se puede extender por unos días más, para que se concrete la renuncia de Bordaberry, según opinión de observadores políticos.

Blanco, en otras crisis cívico-militares, actuó como mediador, obteniendo éxito en sus gestiones, pero esa no sería ahora su misión, aseguraron fuentes extraoficiales.

Prohiben la difusión de información presidencial

MONTEVIDEO, 11 (Télam - EFE). — Las Fuerzas Armadas prohibieron esta noche difundir cualquier comunicado procedente de la Presidencia de la República, si previamente no contaba con el visto bueno de las autoridades militares.

La resolución, que fue comunicada a los medios locales de prensa a las 20.30 hora local, confirma las versiones que indican que es inminente el alejamiento del presidente Juan María Bordaberry de su cargo.

Kurt Waldheim se trasladó a Nueva York

ROMA, 11 (Télam-EFE). — Tras presidir la creación del "Fondo Internacional para el Desarrollo Agrícola", el secretario general de las Naciones Unidas, Kurt Waldheim, salió hoy de Roma, con dirección a Nueva York.

Waldheim permaneció en Roma para asistir a los trabajos de la conferencia institucional del F.I.D.A. destinado a fomentar las ayudas financieras para la mayor producción de alimentos en los países del "tercer mundo", en pro del cual, el secretario de la O.N.U., hizo un apremiante llamado.

El jefe del Estado y los ministros deliberaron durante más de 5 horas

BUENOS AIRES, 11 (NA). — Cinco horas y media se prolongó la reunión del gabinete nacional que hoy, a partir de las 9, presidió el teniente general Jorge R. Videla.

Como es habitual tomaron parte los ministros y secretarios del área presidencial.

La versión oficial precisó únicamente que el Presidente de la Nación "recibió un amplio informe sobre las distintas áreas del gobierno nacional".

Sin embargo se pudo deducir que durante las tres primeras horas los doctores José A. Martínez de Hoz y Juan E. Alemán, este último secretario de Hacienda, brindaron un pormenorizado informe sobre el presupuesto fiscal proyectado para el año en curso y cuya redacción final se acelera en el Ministerio de Economía.

Sobre el filo del mediodía se abrió una breve pausa en las deliberaciones. Casi coincidentemente con el retiro del secretario de Hacienda, doctor Alemán, se registró el arribo a la Casa Rosada del ministro de Relaciones Exteriores y Culto, contralmirante César Guzzetti, quien momentos antes había regresado de Chile donde presidió la delegación argentina a la asamblea anual de la Organización de los Estados Americanos.

El canciller dialogó brevemente con el presidente Videla, imponiéndolo de los resultados de su gestión.

Poco después se reanudó la reunión del gabinete nacional esta vez con la participación del ministro Guzzetti.

La reunión concluyó a las 14.35, además de los funcionarios nombrados anteriormente, participaron de las deliberaciones los ministros del Interior, general Albano Harguindeguy; de Justicia, brigadier Julio Gómez; de Defensa, brigadier José M. Klix; de Economía, doctor José A. Martínez de Hoz; de Cultura y Educación, profesor Ricardo Bruera, y de Bienestar social, contralmirante Julio J. Bardi.

También asistieron los siguientes secretarios de la Presidencia de la Nación: general José R. Villarreal, capitán de navío Carlos P. Carpintero, comodoro José Miret, y general Otto Paladino, como también el jefe de la Casa Militar, capitán de navío Alfredo J. M. Fernández.

Tenderán a decrecer los precios de medicamentos

Lo anunció así Bravo, quien además modificó el sistema sobre la información que deben elevarle 716 empresas

BUENOS AIRES, 11 (NA) El secretario de Comercio, Guillermo Bravo, modificó esta tarde el sistema de información que deben dispensarle 716 empresas industriales y comerciales, "con el fin de tener una mejor idea del precio". Por esa razón, varió el tenor de la resolución Nº 4, por la que se obligará a esas empresas a dar conocimiento oficial de la estructura de los costos que incide sobre el precio final de la mercadería.

Tales modificaciones se conocieron hoy mediante la resolución 149, por la que se cambió el sistema de informes mediante la aprobación de tres formularios, distintos a los que rigieron hasta el presente.

Al explicar el alcance de la medida, el doctor Bravo indicó que no había sido dispuesta para establecer un control de precios sino en persecución de estos dos objetivos concretos:

A) Una mayor información, con detalles más precisos, acerca de los componentes del costo que tuvieron modificación;

B) La declaración deberá formularse a las autoridades no solamente cuando deban alterarse los precios, sino también en los casos en que sean acortados los plazos de pago de la mercadería adquirida. En el primer formulario, precisamente, deben incluirse las modificaciones de las condiciones de venta, principalmente cuando se trata de la reducción de los plazos de pago.

La mayor parte de las 716 empresas individualizadas en el anexo de la resolución son proveedores de insumos industriales distribuidoras de bienes de consumo y prestadoras de servicios. Bravo señaló que en fechas recientes, algunas empresas estaban exigiendo plazos de pago casi perentorios, lo que entorpecería el régimen comercial fluido.

También aclaró que esa decisión no comprende a los fabricantes de productos medicinales y manifestó, al mismo tiempo que comenzará a regir desde el lunes venidero.

El secretario de Comercio dijo que está preparando una resolución nueva por la cual establecerá un régimen especial para la denuncia de los precios de los productos nuevos. Esta medida será conocida recién en el curso de la semana venidera.

Medicamentos

El doctor Bravo declaró que los precios de los medicamentos tenderán a decrecer en los meses venideros, como consecuencia de la declinación de los precios mayoristas del sector nacional no agropecuario, cuyo índice los regula mensualmente. Señaló que cuando el índice no supere el 10 por ciento de crecimiento, no puede existir modificación alguna del precio de venta.

El mes anterior, los precios mayoristas no agropecuarios ascendieron el 6,5 por ciento, lo que no alcanza a completar el índice de aumento.

Pero cada vez que en el año, sumados los meses, ese índice pase del 10 por ciento, habrá una modificación del 50 por ciento del promedio ponderado de los precios de los medicamentos.

Eso no acontecerá en forma inmediata, pero advirtió que la posibilidad de aumento no quedará eliminada, "desde el momento que las causas reales de la inflación no han muerto aún".

Señaló que para eliminar las causas de la inflación habría que haber dejado cesantes a miles de empleados de la administración pública, habría que haber elevado desproporcionadamente las tarifas de los ferrocarriles, del gas, de la electricidad y de todos los servicios públicos y eso hubiese concluido con la modificación paulatina que se desea llevar a cabo para no provocar conmociones sociales. "La compensación se hará en forma gradual" —concluyó.

ELMA incorporó a su flota un nuevo buque

Es el primero de seis cargueros construidos en Alemania Occidental

BUENOS AIRES, 11 (Télam). La Empresa Líneas Marítimas Argentinas (ELMA), incorporó hoy a su flota el buque "Catamarca II", botado por los astilleros "A. G. Wesser", de Alemania Occidental.

El buque, de 15.200 toneladas de porte bruto, fue recibido por una tripulación de ELMA, encabezada por el capitán Humberto Bianchi, que viajó especialmente para hacerse cargo de la nave.

El "Catamarca II" es el primero de una serie de seis cargueros que son construidos en esos astilleros alemanes, dentro del plan de renovación de la flota de ELMA. Ese programa contempla además construcciones en astilleros argentinos.

En su viaje inaugural, el nuevo buque de la empresa estatal argentina tomará carga general, en los puertos de Bremen y Hamburgo (Alemania), Amberes (Bélgica) y Gdynia (Polonia), antes de hacer su última escala técnica en Montevideo para amarrar finalmente en el puerto de Buenos Aires el 9 de julio próximo.

El "Catamarca II" está dotado de los adelantos técnicos más modernos en materia de navegación; tiene una eslora total de 139,25 metros y una manga de 21 metros.

Desarrolla una velocidad de 16,20 nudos y cuenta con cuatro bodegas para carga general (647.000 pies cúbicos en total); una para carga refrigerada (43.000 pies cúbicos y cuatro tanques para carga líquida (43.000 pies cúbicos). Puede transportar 63 contenedores en cubierta y 187 en sus bodegas. Su sistema de automatización le permite navegar durante 16 horas sin guardia en la sala de máquinas.

Soldados, vehículos, bazucas, en una desierta calle de Bhamdoun, localidad ubicada a 15 kilómetros al Este de la capital del Líbano. (Radiofoto de UPI).

Siria refuerza sus tropas en el Líbano

Sería inminente una nueva ofensiva

BEIRUT, 11 (UPI). — Siria reforzó hoy las tropas que tiene en El Líbano, y voceros palestinos dijeron que Damasco esta planeando una nueva ofensiva contra la alianza izquierdista-palestina.

En Damasco, fuentes oficiales sirias manifestaron que unidades argelinas y libias llegaron a esa capital a comienzos de la semana, y "tomaron sus posiciones en el frente libanés". Pero fuentes diplomáticas occidentales expresaron que no hay señales de la fuerza pacificadora en seis naciones que prometió enviar la Liga Arabe.

Dos días de calma en la lucha entre guerrilleros palestino y fuerzas controladas por los sirios en Beirut fueron interrumpidos esta madrugada cuando un leve encuentro en una de las carreteras del aeropuerto se convirtió en un recio cambio de fuego de morteros, cohetes y artillería.

Un vocero de la Organización para la Liberación de Palestina (OPL), acusó a Siria de haber roto una "tregua de facto", al cañonear a un campo vecino de refugiados en Barajneh y Chatilla, dando muerte e hiriendo a "centenares" de personas, incluyendo a mujeres y niños.

Despachos izquierdistas también dijeron que las fuerzas sirias bombardearon posiciones palestinas, campamentos de refugiados y áreas residenciales en la ciudad meridional de Saida (antigua Sidón), "infligiendo numerosas bajas entre mujeres, niños y ancianos", y a avanzadas izquierdistas en el puerto norteño de Trípoli. Pero desde hace días están cortadas las comunicaciones con ambas ciudades, no pudiendo confirmarse las informaciones.

Las fuerzas sirias en cuyo poder están las principales carreteras que conducen a Beirut, prácticamente bloquean a la ciudad causando una gran escasez de alimentos, agua y otros abastecimientos. Voceros palestinos e izquierdistas expresaron que el bloqueo tiene por objeto "hacer pasar hambre a Beirut hasta su sumisión", como el preludio de una nueva ofensiva.

Fuentes diplomáticas occidentales dijeron que Siria introdujo hoy a través de la frontera un batallón fresco de infantería de 500 hombres por el valle oriental de Bekaa, y que corresponsales extranjeros que se encuentran en el frente manifestaron que "docenas" de camiones sirios que arrastran cañones de campaña están cruzando la frontera.

"Todas las acciones sirias indican que están planeando un nuevo asalto", dijo una fuente palestina. "Detuvieron su avance, pero están aprovechando el alto en la lucha para traer refuerzos".

Añadió que los jefes militares izquierdistas y palestinos temen un nuevo ataque sirio a lo largo de la carretera de Beirut, desde Sofar, o un ataque a las posiciones izquierdistas en la región de Aintoura, 11 kilómetros más al norte.

Mercado cambiario

BUENOS AIRES, 11 (Télam). — Las cotizaciones de las divisas en los mercados de cambios, fueron las siguientes:

Monedas	Mercado Oficial Comp.	Vend.	Mercado Libre Comp.	Vend.
Libra esterlina	247,84	248,99	437,26	447,12
Dólar estadounidense	140,00	140,33	247,00	252,00
Francos franceses ...	2.958,20	2.979,21	5.219,11	5.349,96
Liras italianas	16,35	16,53	28,85	29,69
Pesetas Cta. "A"	206,22	213,72	363,83	383,80
Pesetas Cta. "B"	199,08	206,57	351,23	370,94
Marcos alemanes ...	5.436,20	5.463,05	9.591,01	9.810,36
Marcos finlandeses ..	3.572,80	3.616,30	6.303,44	6.494,04
Florines holandeses .	5.114,20	5.140,29	9.022,91	9.230,76
Francos belgas fin. ..	347,20	350,82	612,56	630,00
Francos belgas conv.	353,36	355,60	623,43	638,57
Francos suizos	5.618,20	5.645,48	9.912,11	10.137,96
Yens	46,63	46,88	82,28	84,19
Dólar canadiense ...	143,14	143,61	252,53	257,90
Escudos portugueses .	449,40	464,49	792,87	834,12
Coronas danesas	2.289,00	2.308,43	4.038,45	4.156,40
Coronas noruegas ...	2.525,60	2.545,59	4.455,88	4.571,28
Coronas suecas	3.151,40	3.172,86	5.559,97	5.697,72
Chelines austriacos .	756,00	771,81	1.333,80	1.386,00

La libra esterlina, el dólar estadounidense y el dólar canadiense, cotizan por unidad. El resto cada cien unidades.

Asumió ayer un nuevo jefe en el área naval

BUENOS AIRES, 11. (NA). — El secretario general naval, contralmirante Humberto Barduzzi, puso hoy en posesión de su cargo al nuevo jefe del Servicio de Transportes Navales, capitán de fragata Jorge Horacio Bardaroux, en un acto al que asistió el secretario de intereses marítimos, capitán de navío Carlos Guevara, así como altas autoridades navales.

El capitán Bardaroux, remplaza en esas funciones al capitán de navío Francisco Bondoni, quien pasó a desempeñarse como subsecretario de Marina Mercante.

Bodegas y Viñedos Giol E.E.I.C.

INFORMA

A los señores productores, que desde el 5 de Mayo al 14 de Mayo/76 suscribieron contratos de vinos pertenecientes al Bloqueo (10%) y Saldo de Prorrateo (24,4%) de la cosecha 1974, se les solicita que retiren las liquidaciones y valores correspondientes. A tal fin deberán presentarse con:

— Número de Contrato o Liquidación del año 74.

— Documento de Identidad del contratante o sus apoderados legales.

La entrega de la documentación se efectuará en los siguientes lugares y horarios, a partir del 14 de junio:

ZONA NORTE - Juan Giol 90 - Gral. Gutiérrez, Maipú, de 8 a 12 horas.

ZONA ESTE - Bga. Milordo - Ing. Giagnoni, San Martín, de 8 a 12 horas.

ZONA CENTRO - Bodega Hom, La Consulta, de 8 a 12 horas.

ZONA SUR - S. RAFAEL - Bodega Mohamet Sat - Callejón Viñuela s/n., de 8 a 12 horas.

GRAL. ALVEAR - Bga. Giol - Calle Circunvalación s/n., de 8 a 12 horas.

12|6|F|70530|13|6

Por una sostenida política de inversión se abogó en la OIT

El titular de la UCA dijo que ello es necesario para concretar una estrategia de pleno empleo

GINEBRA, 11 (Por Martín Allica, enviado especial de Télam). — "El empresariado argentino sostiene que, para concretar una estrategia de pleno empleo, es imprescindible una sostenida política de inversión en todas aquellas áreas de nuestra economía que permitan la integración acelerada de nuestro aparato productivo, reafirmando también su convicción de que la iniciativa privada constituye en este contexto el motor más dinámico", enfatizó hoy aquí, ante la Primera conferencia mundial tripartita sobre el empleo, el titular del grupo empresarial argentino y presidente de la Unión Comercial Argentina, Jorge L. Sabate.

Tras el vibrante discurso con que ayer el ministro de trabajo, general de brigada Horacio Tomás Liendo, manifestó el punto de vista del gobierno nacional sobre el empleo, el crecimiento y el progreso social, marcando algunas consideraciones esenciales sobre la memoria que sobre tales asuntos presentara el director general de la organización internacional del trabajo, Francis Blanchard, la alocución de Sabate era aguardada con señalado interés, lo que también ocurre con la que, a comienzos de semana, pronunciara el jefe de la delegación obrera de nuestro país, Ramón Antonio Baldassini.

"El mal entendido dirigismo y toda otra forma de intervención estatizante y/o populista no son soluciones sino paliativos circunstanciales que han demostrado su ineficiencia e ineficacia", afirmó Sabate en la sala de la asamblea del palacio de las Naciones de Ginebra, agregando que tales fórmulas "no dirimen el natural conflicto social ni logran efectivizar una política de pleno empleo, sino que sólo alcanzan a postergar y agravar su solución".

Sabate particularizó, asimismo, que el empresariado argentino cree en los valores fundamentales de la nacionalidad, como garantías mínimas esenciales para el logro de una sociedad integrada. "Así pues repudiamos todo sistema que atente contra tales principios porque, en última instancia, abogan por la destrucción del individuo. En definitiva —acotó— entendemos que éste es el único camino para alcanzar un promisorio nivel de desarrollo, asegurando las bases materiales de nuestra independencia en el concierto de las naciones autodeterminadas".

Refiriéndose a la actual coyuntura socio-económica de la Argentina, el presidente de la UCA puso de relieve que nuestro país ha asistido durante los últimos años a un proceso de deterioro de su capacidad productiva, "originada por una política económica que nos llevó a una inflación descontrolada, descapitalización, subocupación y crecientes índices de desempleo. La realidad nos muestra hoy la intención de producir cambios profundos hacia una definición económica que se conjugue con los ideales que propiciamos.

Según la posición sustentada por la delegación empresarial argentina ante la conferencia del empleo. Es equivoco hablar de "países en desarrollo", en tanto que lo correcto sería definirlos como "subdesarrollados" en virtud del agotamiento de la antigua división internacional del trabajo. Luego de reseñar sucintamente el proceso que condujo a la creación de un bloque de países industrializados y otros periféricos, Sabate profundizó su crítica a la infraestructura económica que, según su enfoque, se fue construyendo merced a la industrialización mayor o menor de las materias primas. Dejando de lado la producción básica.

Párrafos más adelante, Sabate destacó "La artificial estrategia de empleo aplicada en los últimos dos años en la República Argentina, donde el personal dependiente del Estado se incrementó en un 11 por ciento".

"Las presiones sindicales parecen en estos casos operar en el vacío —enfatizó— ya que su acción por conseguir mayores salarios nominales se agota en corto plazo ante los impactos inflacionarios, y el proceso del desempleo que caracteriza a la crisis económicas, agudizadas por erróneas políticas aplicadas".

El orador remarcó que la Argentina cuenta con rasgos propios dentro de ese esquema. "En efecto —dijo— su bajo indice de crecimiento demográfico, semejante al de los países más evolucionados, la escasa densidad de su población, sus índices de educación, sanidad y aún de producto por habitante suelen confundir a algunos analistas... Sin embargo, su aparto productivo es insuficiente para proveer los excedentes que financien su crecimiento. Para alcanzar el nivel de despegue. Debe resolverse el problema ocupacional, generando trabajo desde las bases mismas de la industria". Ello, según Sabate, no implica despoblar los planteles racionalmente ubicados en la actividad primaria (agrominera). El comercio, cuyos métodos de acción también reconocen constantes progresos, y los servicios, como prestación útil y no como refugio para la desocupación disfrazada".

Por último, el titular de nuestra delegación empresarial ante la conferencia mundial del empleo, apuntó su optimismo respecto de una salida feliz para los difíciles problemas que enfrenta la Argentina en estos momentos, si bien reconociendo que "el camino no es fácil ni breve".

Satisfizo a Liendo la reunión de Ginebra

BUENOS AIRES, 11 (NA). — El Ministro de Trabajo, general Horacio Tomás Liendo, calificó como muy positiva la intervención argentina ante la asamblea anual de la Organización Internacional de Trabajo (OIT), que se cumple en Ginebra, Suiza, excusándose de formular otras declaraciones antes de informar sobre el particular al Presidente de la Nación, teniente general Jorge Rafael Videla.

El general Liendo, que presidió la delegación argentina ante la reunión de la OIT, formuló breves declaraciones en el aeropuerto internacional de Ezeiza al ser abordado por los periodistas poco después de su arribo, en las primeras horas de esta tarde.

Luego de indicar que en una fecha que fijará próximamente el Ministerio a su cargo ofrecerá amplios detalles sobre el balance y resultados de la asamblea de la OIT, el general Liendo partió rápidamente en automóvil con funcionarios que lo aguardaban en el aeropuerto.

Al ser abordado por los periodistas, el general Liendo dijo que "la impresión y los resultados son positivos", pero declinó efectuar otras declaraciones pues —dijo— tengo que informarle al Presidente de la Nación sobre los resultados hasta el momento, del cometido de la delegación argentina tripartita que asiste actualmente a las dos conferencias en Ginebra; por esa razón —acotóme excuso de dar mayores detalles ahora.

Agregó que podía señalar en cambio por "la expectativa pública que estas reuniones han concitado, que los resultados hasta el momento son perfectamente positivos, halagüeños, y responden a toda la jerarquía de la delegación argentina que ha concurrido a Ginebra.

Seguidamente el ministro de Trabajo se comprometió a ampliar sus declaraciones y a suministrar pormenores de las reuniones internacionales luego que informara al Presidente de la Nación y en una oportunidad que fijará la cartera a su cargo.

En el aeropuerto de Ezeiza aguardaron al ministro de Trabajo el edecán del Presidente de la Nación, vicecomodoro José Angel Gutiérrez; el interventor en la CGT, comodoro Porcile; la representante de la OIT en nuestro país, doctora Perla Roque de Marinelli; funcionarios del Ministerio de Trabajo y el jefe de la base militar Aeropuerto, comodoro Ataliva Fernández.

Frustraron contrabandos de mercaderías

BUENOS AIRES, 11 (NA).— Gendarmería Nacional informó hoy acerca de tareas de represión del contrabando llevadas a cabo en la última semana en Salta y Jujuy, que culminaron con la detención de ocho personas y el secuestro de mercadería por más de 200 millones de pesos viejos.

Los detenidos son Zacarías Rodríguez, Elías Vidal Aquino, Rómulo Fernández, Leoncio Solís, Carlos Serpa, Valentín Serpa, Isidora Velázquez, Nicolás Mamani y Juan Ribero Enasno. Este último, de nacionalidad boliviana, resultó herido en un brazo al resistirse a ser aprehendido.

Por otra parte, en la frontera con Paraguay se detuvo a Carlos Ramos, María de la Cruz Palacios, Mariano Svica, Brigidio Ayala, Francisco Zimberlit Aguar y Máximo Sánchez Barrios. En la oportunidad se secuestró mercadería por más de 140 millones de pesos viejos.

Por último, en un procedimiento realizado en la Quiaca, la gendarmería se incautó de bultos que contenían 100 kilogramos de coca.

Llegó ayer el cantante Joan Manuel Serrat

BUENOS AIRES, 11 (Télam). — El cantante español Joan Manuel Serrat, arribó hoy al aeropuerto internacional de Ezeiza en un vuelo procedente de Río de Janeiro.

A poco de su llegada a ésta, el popular artista envió un "cordial saludo para el pueblo argentino que siempre me ha tratado tan bien y que me reconfortó con sus aplausos desde el primer momento en que me conoció".

Serrat aclaró que llegaba a este país "por un par de días para visitar a unos amigos". "No efectuaré representaciones hasta dentro de un par de meses cuando recién podré ajustar mi calendario de actuaciones", añadió.

En la Bolsa hubo sensibles alzas

BUENOS AIRES, 11 (NA). — Una nueva jornada de alzas espectaculares se registró hoy en la Bolsa de Comercio, en la primera semana de avance sostenido de los papeles privados, los cuales alcanzaron niveles superiores a los que provocaron la explosión de alzas del cinco de abril último.

Hubo, por consiguiente, una gran demanda de compras en medio de indicios casi evidentes de que representantes de empresas extranjeras están actuando en el mercado, luego de conocerse las disposiciones de la Ley de Inversiones Extranjeras.

Sobre un total de operaciones por valor de 1.869.145.987 pesos nuevos, 37.154.961 pesos nuevos correspondieron a los papeles de empresas privadas, por 36.769.815 acciones vendidas.

A diferencia de la jornada anterior, en la que se concretaron las alzas más espectaculares de la semana, 86 papeles tuvieron incrementos en sus precios, 8 bajaron y 24 quedaron sin cambio. Los aumentos de mayor volumen correspondieron a Celulosa Argentina, Alpargatas y Ledesma, es decir: los denominados papeles clásicos.

El mayor número de negocios se concretó, no obstante, en los valores nacionales ajustables. La cotización de la primera serie fue de 2.791,10 por ciento; la segunda a 1.673,30; la tercera a 547,70 y la cuarta a 349,70 por ciento de su valor nominal.

Los bonos para inversión y desarrollo contaron con buena y firme demanda, con un incremento de 220 puntos, por lo que clausuraron a 3.280 por ciento de su valor nominal.

PREVENGASE de la GRIPE

TOME BAÑOS A VAPOR Y MASAJES EN

"Fuente de Juventud"

GORRITI 2925
VILLA HIPODROMO
TELEFONO 226663

12|6|F|70279|12|6

Bruera habló de la futura ley de enseñanza superior

Explicó el funcionamiento que se dará a las universidades y las causas por las que se modificará el Estatuto del Docente

BUENOS AIRES, 11 (NA). — El ministro de Cultura y Educación profesor Ricardo Pedro Bruera, anunció —en una entrevista concedida a Noticias Argentinas— que se oconstituirá una comisión para elaborar las bases de la ley de enseñanza superior que remplazará a la tradicional ley universitaria y explicó el funcionamiento orgánico que tendrán las universidades y todos los organismos que estén comprendidos en la nueva ley.

Con respecto a las designaciones de rectores de las universidades estatales dijo pue se dispondran "cuando el Poder Ejecutivo estime que ha llegado el momento".

Reveló también que los ministros provinciales de educación están conduciendo la educación de las escuelas nacionales con sede en sus respectivos territorios, explicó las causas por las que se modificará el Estatuto del Docente y aseguró que no habrá cesantías.

Con respecto a la ley de enseñanza superior Bruera dijo que "permitirá flexibilizar ese nivel de enseñanza para insertarlo en un sistema que también debe flexibilizarse".

Añadió que "la nueva ley contendra" los estudios superiores de instituciones de enseñanza terciaria, relacionados con aspectos parciales del saber, con campos profesionales independientes o con los requerimientos que impone la educación permanente, incluso en el nivel cuaternario de enseñanza, caben aquí figuras como el politécnico, el tecnológico, los institutos de promoción docente, las licenciaturas y los reciclajes profesionales".

Con respecto al funcionamiento de los distintos institutos, departamentos y facultades, el ministro dijo que "el sistema impone distintas organizaciones académicas" y que por ello "cada sector estará tipificado dentro de ley y determinará también —dentro de la ley— su organización académica y su enlace institucional con el sistema educativo".

Para ampliar el concepto, agregó Bruera que "cada institución adoptará el sistema de elección de profesores que crea más conveniente, y todo lo que tenga relación con su funcionalidad orgánica".

"Además ya está en creación la Dirección Nacional de Enseñanza Superior —explicó el ministro— que incorporará a los estudios terciarios no universitarios carreras cortas —de nivel superior— no universitarias".

Agregó Bruera que "hay grupos de estudio que trabajan en este tema reuniendo el material y definiendo los puntos básicos de partida para entregar el resultado de esta investigación a la comisión que, como dije, se integrará en breve".

Por otra parte, el ministro de Educación se refirió al estado actual de las universidades y a la posibilidad de las designaciones de rectores, diciendo que "Educación, como todas las áreas de gobierno, ha sido pensada en función de objetivos y en fases sucesivas, de manera tal que de acuerdo con el cumplimiento de las etapas prefijadas, se nombrarán los rectores cuando el Poder Ejecutivo estime que ha llegado el momento".

La enseñanza media —que se considera estancada en planes y metodologías— será fusionada con la enseñanza artística y agropecuaria, en una primera etapa, y luego se sumará a este grupo la enseñanza técnica de nivel medio, mientras que se redimensionará la enseñanza del adulto hasta transformarla en enseñanza de carácter permanente, que es uno de los objetivos de la educación universal.

En la práctica, esto permitirá "administrar el sistema por niveles de enseñanza —primaria, secundaria y superior— y tenderá a eliminar las falsas diferencias entre enseñanza técnica, bachillerato y comercial, teniendo en cuenta que el protagonista es el niño —o el adolescente— y que las modalidades deben responder a ellos y no al sistema", dijo Bruera.

Enfatizó luego que "a esta altura de los acontecimientos pedagógicos y de los procesos formativos, resultaria ocioso seguir separando arbitrariamente y como formas contrapuestas, la enseñanza humanística y la enseñanza técnica, en cualquiera de sus variantes posibles. La enseñanza media requerirá siempre, como ya lo experimentamos en la provincia de Santa Fe, modalidades terminales y, consecuentemente, nunca podrá prescindir de una formación técnica específica".

Admitió el ministro de Educación que "el acento fundamental, sin embargo, se va a poner en el nivel primario, donde se va a intensificar la acción para lograr una expansión significativa como consecuencia de una mayor atención y, previa a cualquier acción pedagógica, será necesario avanzar en un plan de arquitectura escolar".

Agregó Bruera que "debe tenerse en cuenta que la atención del nivel pre-escolar de enseñanza guarda íntima relación con las posibilidades de una muy buena atención en el nivel primario".

No fue ajeno a la entrevista periodística, el tema del Consejo Federal de Educación, organismo en cuya creación —noviembre de 1972— tuvo una participación significativa el ministro Bruera.

"La importancia de descentralizar el sistema está directamente ligada con la función del Consejo Federal de Educación, cuya puesta en marcha ha permitido ya que los ministros provinciales estén tomando funciones de superintendentes sobre las escuelas nacionales en territorios provinciales, es decir ellos tienen a su cargo la conducción educativa", dijo Bruera.

"Progresivamente —añadió— se van a descentralizar todos los servicios: por ejemplo, los supervisores del servicio educativo ya no tendrán asiento en Buenos Aires sino que dispondrán de sedes regionales y permanecerán en el marco de las actividades que les toca cumplir. Actualmente, y por falta de recursos para pagar viáticos, se encuentran todos los inspectores en Buenos Aires, ocupando escritorios que se necesitan para otras tareas y cobrando sus sueldos sin ejercer las correspondientes funciones".

Comentó Bruera que "nadie debe dudar que el sistema educativo va a adquirir flexibilidad" y que "de esa manera se producirá la desburocratización sin necesidad de que se produzcan cesantías".

Interrogado sobre cuál será la situación profesional y anímica del docente frente al panorama de cambio descripto, Bruera dijo que "los docentes deberán abocarse a un régimen de trabajo que les permitirá ser más dueños de su acción educativa y menos servidores del sistema burocrático".

Y añadió que "a esta flexibilidad a la que me he referido en distintos momentos de esta charla, responderán las modificaciones del Estatuto del Docente, sin que se pierdan las conquistas de fondo, tal como lo expresa la ley del gobierno actual que modificó parcialmente el estatuto".

En cuanto a la posibilidad de aumentos de sueldos a docentes el ministro expresó que "comenzamos ahora a tratar el aumento de las remuneraciones a nuestros investigadores, es decir se jerarquizará los sueldos de los directivos primero para restaurar las jerarquías, por supuesto que a medida que las posibilidades financieras permitan se tendrá en cuenta la remuneración docente. No se nos escapa la característica de lucha y sacrificio del maestro argentino".

Finalmente, y como colofón de todos los temas mencionados el ministro de Cultura y Educación dijo que "el cambio en la educación va unido a la idea política del momento, acentúa la idea de reorganización y lo realiza como proceso que implica, secuencias ordenadas, tiempos para ejecutarlas y participación progresiva, porque, en el fondo, el proceso de reorganización nacional se traduce en el de organización de la educación".

Chispazos por IAN

Dieron a conocer un plan para evitar el éxodo de científicos

BUENOS AIRES, 11. (NA). —El titular de la Comisión Nacional de Energía Atómica, capitán de navío Carlos Castro Maderos, se mostró hoy partidario de mejorar las remuneraciones de los científicos para impedir su alejamiento del país, al tiempo que indicó que el país está mejorando su imagen en el concierto nuclear mundial luego de haber "pasado una etapa un poco oscura".

El funcionario formuló esas declaraciones al ser consultado por Noticias Argentinas poco antes de partir hoy rumbo a Viena donde participará de la reunión de la junta de gobernadores del organismo internacional de energía atómica. Asistirá a esas deliberaciones en compañía del jefe de organismos internacionales de la comisión argentina, doctor Jorge Martínez Favini.

El funcionario indicó que la junta internacional se propone "fijar políticas en la materia, analizar su presupuesto y considerar las solicitudes de países en vinculación con programas de cooperación internacional".

En cuanto al rol de la Argentina en materia de energía atómica, el alto jefe naval explicó que "ya hace varios años que está en un progreso continuado en esa materia; hemos pasado una etapa un poco oscura, pero estamos retomando nuevamente nuestro nivel en nuestros programas nacionales y en nuestra imagen al nivel internacional".

Más adelante el capitán de navío Castro Maderos fue consultado acerca de si el país adquiere independencia con la adquisición de uranio natural y agua pesada para las usinas atómicas nacionales actualmente en funcionamiento.

Sobre el particular indicó que "indudablemente la línea de uranio natural da una mayor independencia y autonomía al país, fundamentalmente por que domina el ciclo del combustible".

En cuanto a las medidas adoptadas por el gobierno nacional para evitar el éxodo de científicos, el funcionario explicó que "en primer lugar hay que fijar objetivos bien concretos en la actividad nuclear para llevar adelante un plan acorde con nuestras reales posibilidades; en segundo lugar elevar las remuneraciones que se pagan a los científicos para que los ayuden a llevar una vida decorosa a la par que desarrollen sus actividades".

Seguidamente expresó el funcionario que "se ha recibido y tengo informaciones que muchos científicos han manifestado su interés de reincorporarse nuevamente a la comisión de energía atómica, por supuesto, sus puertas están abiertas para cada uno de ellos".

Por último, el capitán de navío Castro Maderos desestimó la posibilidad de que en América Latina se dé algún tipo de carrera nuclear. "No lo creo como carrera nuclear en el sentido de competencia, pero bien creo que se va a llegar a una integración de todos los esfuerzos, por cuanto el desarrollo nuclear involucra un gran cantidad de capitales, la mejor manera de hacerlo es a través de una complementación regional", expresó.

Una delegación de la Liga Arabe viajó a Damasco

EL CAIRO, 11. (Télam - Latín - Reuter). — Una delegación de la "Liga Arabe" viaja hoy por vía aérea a Damasco para debatir los planes con miras a un efectivo cese de hostilidades en El Líbano, mientras resuenan las acusaciones palestinas de que Siria está socavando los planes de paz trabajosamente elaborados ayer por los ministros del Exterior del mundo árabe.

Un vocero de la máxima organización de comandos, "Fatah", dijo que fuerzas sirias cañonearon anoche el aeropuerto de Beirut y que grandes números de soldados de infantería sirios avanzaban en dirección al campo para refugiados Horj Al-Barajhen, situado al Este del aeropuerto metropolitano, emplazado sobre el deslinde meridional de Beirut.

Dejó de existir el catedrático Arturo Tagle

CORDOBA, 11 (Télam). — Falleció en esta ciudad el prestigioso catedrático de derecho público provincial y constitucional en la Universidad Nacional de Córdoba, doctor Carlos Arturo Tagle.

Había nacido en esta provincia en 1897; era miembro de la Academia Nacional de Derecho y Ciencias Sociales y ejerció la presidencia del Colegio de Abogados de la Provincia.

También desempeñó la dirección del Departamento de Derecho Público de la Universidad Nacional de Córdoba.

Quiniela de Mendoza

El Banco de Previsión Social dio a conocer el extracto de la quiniela, sorteado anoche por la Lotería de Mendoza:

1º Premio	.....	812
2º "	.....	813
3º "	.....	665
4º "	.....	566
5º "	.....	326
6º "	.....	245
7º "	.....	219
8º "	.....	417
9º "	.....	253
10º "	.....	801
11º "	.....	907
12º "	.....	527
13º "	.....	646
14º "	.....	959
15º "	.....	595
16º "	.....	819
17º "	.....	949
18º "	.....	383
19º "	.....	722
20º "	.....	201

Montevideo

MONTEVIDEO, 11. (Télam). — Se efectuó un nuevo sorteo de la Lotería de Montevideo, correspondiendo el primer premio con una retribución de 300.000 pesos nuevos, a los billetes con la numeración 15.614; los premios de pizarra —10 en total— son los siguientes:

15614	.....	$ 300.000
8352	.....	" 15.000
1534	.....	" 3.000
1998	.....	" 3.000
5251	.....	" 3.000
11628	.....	" 1.200
12406	.....	" 1.200
12950	.....	" 1.200
13239	.....	" 1.200
14814	.....	" 1.200

Buenos Aires

LA PLATA, 11. (Télam). — Se efectuó un nuevo sorteo de la Lotería de la Provincia de Buenos Aires resultando favorecidos con el premio mayor los billetes con la numeración 2.042. Los premios de pizarra —30 en total— son los siguientes:

2042	....	$ 2.550.000
32431	....	" 240.000
10309	....	" 108.000
29386	....	" 60.000
19060	....	" 30.000
7259	....	" 12.000
34912	....	" 12.000
17365	....	" 7.500
27951	....	" 7.500
35360	....	" 7.500
3972	....	" 4.500
4349	....	" 4.500
5038	....	" 4.500
11538	....	" 4.500
19026	....	" 4.500
19973	....	" 4.500
26472	....	" 4.500
29659	....	" 4.500
33108	....	" 4.500
34351	....	" 4.500

EN SAN JUAN

JARDIN PETIT HOTEL

25 DE MAYO 345 - ESTE
Tel. 25825
CATEGORIA ESPECIAL

Cursos Regulares
SABADOS DE TARDE
MAQUINAS CONTABILIDAD

IBM

PERFORACION - VERIFICACION - OPERACION
TEORIA - PRACTICAS INTENSIVAS
PROGRAMADOR - COMPUTADORAS/360
Introducción - Diagramación - Lenguajes
CERTIFICADO DE VALIDEZ INTERNACIONAL

INTEGRAL INSTITUTO ENSEÑANZA

(Insc. Min. Educ. y Justicia Nac., Ley 13047 - Art. 2º Inc. C)
Informes e Inscripción: lunes a sábados 17.30 a 22 hs.
Colegio San Luis Gonzaga - Colón 93 - Mendoza

26|5|F|81975|12|6|A

UN NUEVO Y SIGNIFICATIVO APORTE DE LA EMPRESA PRIVADA AL DESARROLLO ECONOMICO DEL PAIS

TUPUNGATO

INAUGURA SU PLANTA DE DESTILACION Y RECTIFICACION DE ALCOHOL A PARTIR DE VINOS Y OTRAS MATERIAS PRIMAS

* CONSUMO DE VINOS DE TODO TIPO PARA LA OBTENCION DE ALCOHOL: 1.000.000 DE HECTOLITROS ANUALES.
* VOLUMEN DE PRODUCCION: 25.000 LITROS DE ALCOHOL POR DIA.
* CAPACIDAD DE RECEPCION Y DE DEPOSITO DE ALCOHOLES: 2.100.000 LITROS
* CALIDAD DE ALCOHOL, OPTIMA, SIN VESTIGIOS DE IMPUREZAS. GRADUACION: 96,5º
* EQUIPO DESTILO-RECTIFICADOR CON COLUMNAS Y CAÑERIAS DE ACERO INOXIDABLE.
* OPERACIONES AUTOMATIZADAS CON COMANDO CENTRAL DE CONTROL DE PRODUCCION, CALIDAD Y PERDIDAS.
* CAPACIDAD PARA ABSORBER LA TOTALIDAD DE LAS BORRAS LIQUIDAS QUE SE DESTINEN A LA DESTILACION.
* POSIBILIDAD DE PROCESAR MOSTOS DE CEREALES DE CUALQUIER TIPO PARA LA OBTENCION DE DIVERSOS AGUARDIENTES.
* INFRAESTRUCTURA DE DESPACHO PARA CUALQUIER FORMA DE TRANSPORTE VIAL O FERROVIAL.

LA MAS SIGNIFICATIVA CONTRIBUCION A LA DIVERSIFICACION VITIVINICOLA ESTABLECIDA COMO OBJETIVOS POR LA LEY 18905 (LEY DE POLITICA VITIVINICOLA)

UNA OBRA UNICA EN SU TIPO EN LA ZONA CUYO

PROYECTO Y DIRECCION
Ing. DOMINGO VIDELA
Ing. EDUARDO BERTERO

CONSTRUIDA POR:
TARCAL S.R.L.

TUPUNGATO
S.A.C.I.F.I.A.
LUZURIAGA–MAIPU–MENDOZA

Capturaron a 3 elementos subversivos en Comodoro

Se les secuestró armamento. Además fue detenido un médico cuya vinculación con aquéllos se investiga

COMODORO RIVADAVIA, 11 (NA). — El Comando de la Novena Brigada de Infantería informó hoy, mediante dos comunicados sucesivos, que sus fuerzas capturaron a tres miembros de una organización subversiva y detuvieron a un médico cuya vinculación con los extremistas se investiga. La información consigna también el hallazgo de armas, municiones y explosivos, que fueron exhibidos esta noche ante los periodistas.

En el primero de los comunicados, suscripto por el comandante de la Novena Brigada, general Arturo Amador Corbetta, se daba cuenta de los operativos realizados y de las detenciones efectuadas, sin precisar el número ni la identidad de los subversivos capturados.

Posteriormente, alrededor de las 22, los periodistas fueron convocados a la sede del Comando de la unidad, donde se exhibió el material secuestrado y se identificó a los detenidos como Luis Porciel, Adolfo Edgardo Siveyra, Osvaldo Pablo Stoyanoff y Jorge Arroyo.

El texto del comunicado difundido en la oportunidad expresa "conforme a lo ya informado en un comunicado anterior, hecho público el día de hoy, el Comando Subzona 52 continuó las operaciones contra la subversión en la zona de Comodoro Rivadavia y proximidades, con los siguientes resultados:

Material capturado, aproximadamente a 30 kilómetros al oeste de Comodoro, en la zona "El Trébol", se obtuvo:

A) Armamento: una escopeta "Bataan", calibre 12, una ametralladora calibre 9 mm., una pistola Luger.

B) Explosivos: cuatro granadas de fragmentación de gran poder; munición: numerosos proyectiles calibre 12, tipo "Brenneke", abundante material bibliográfico y cintas grabadas, con proclamas e instrucciones de organizaciones subversivas;

C) Detención de responsables: Luis Porciel, nombre de guerra "Tino", Adolfo Edgardo Siveyra, nombre de guerra "Gastón", Osvaldo Pablo Stoyanoff.

Se investiga el grado de vinculación con los hechos expuestos al doctor Jorge Arroyo".

Propuesta de la OEA

(Viene de la Pág. 1ª)

antes de su partida a México ayer, pero la escasez de tiempo lo impidió y el paso fue dado hoy, aunque funcionarios que viajan con el secretario adelantaron los detalles en la víspera.

Según Kissinger, Estados Unidos "está comprometido con la OEA... pero tenemos que convertirla en una organización que refleje nuestro permanente e irrevocable compromiso de trabajar juntos y mantener a nuestro continente como un hemisferio de paz, cooperación y desarrollo".

Específicamente, Kissinger propuso reformar, modernizar y reestructurar la organización hemisférica en tres aspectos sustantivos: la estructura, la calidad de miembros y la organización financiera.

En cuanto a los cambios en la estructura de la OEA, Estados Unidos hizo cinco propuestas específicas:

—"Primero, la razón de ser de la organización debe ser definida en términos simples y claros en la nueva carta". Según Kissinger, debe incluir la promoción de la cooperación para el desarrollo, el mantenimiento de la paz y seguridad en la región, y la preservación de las tradiciones de respeto por los derechos humanos y los derechos del individuo.

—"Segundo, la estructura de la organización debe ser flexible para poder cumplir con todos estos objetivos". En vista de que la última reforma de la Carta de la OEA fue en 1967, Kissinger dijo que considera un mal síntoma el que una organización tenga que reescribir su carta constitutiva cada cinco o diez años.

"La flexibilidad y la adaptabilidad deben ser las consideraciones claves que guíen nuestros esfuerzos de reforma", manifestó Kissinger en su documento de seis páginas.

—"Tercero, la dirección de la OEA debe estar en manos de los ministros". En este sentido, Kissinger criticó "la proliferación de funciones" dentro de la OEA, con organismos que la hacen poco efectiva para la realidad actual.

En su lugar, Kissinger propuso un contacto "más estrecho y frecuente" entre los cancilleres, dando a entender que tal vez desearía la reanudación del "nuevo diálogo" tal como se inició en Tlatelolco hace dos años.

Según el canciller de Estados Unidos, la asamblea general "es el eje central del sistema interamericano y debería reunirse con más frecuencia, tal vez dos veces por año, con sesiones especiales adicionales para considerar nuestros problemas comunes, particularmente los que se refieren al gran reto de la cooperación para el desarrollo".

A renglón seguido se refirió a la virtual eliminación del consejo político y los demas consejos al decir: "Al intensificarse los contactos a nivel ministerial, desaparecerá la necesidad de tener una elaborada estructura a base de consejos".

—"Cuarto, necesitamos cortar toda la maleza estructural y organizativa existente para remplazarla por una estructura que sea capaz de responder a las auténticas políticas exteriores de nuestros gobiernos".

En este sentido, Kissinger dijo que era obvio que el sistema de los tres consejos implantado en la reforma de 1967 "no ha respondido a las esperanzas que llevaron a su adopción".

Se trata del Consejo Permanente, el Consejo Interamericano Económico y Social (CIES) y el Consejo Interamericano para la Educación, la Ciencia y la Cultura (CIECC).

—"Quinto, debemos mejorar los mecanismos de la OEA, para promover y alentar el respeto por los derechos humanos en las Américas".

Kissinger había anunciado anteriormente en un discurso en esta capital de Estados Unidos es partidario de aumentar el personal y presupuesto así como el mandato e independencia de acción de la Comisión Interamericana de Derechos Humanos (CIDH).

En lo que se refere a la calidad de los miembros de la OEA, Kissinger tildó de anacrónico el artículo ocho según el cual un país que tiene litigios territoriales con un Estado miembro (por ejemplo, Guyana con Venezuela) no puede ser miembro de la OEA. Kissinger pidió la eliminación de ese artículo, que también se aplica a Guatemala y Belice.

"Para asegurar que la OEA esté abierta a todos los pueblos de la región, debemos abrir las puertas de la organización a todos los nuevos Estados independientes y aquellos que están pronto a ganar su independencia, tanto en el Continente como en el Caribe", dijo Kissinger en el documento sometido hoy.

El doctor Luis Longhi se haría cargo de la defensa de Isabel Perón

BUENOS AIRES, 11 (Télam). Un nuevo nombre ha surgido como posible defensor letrado de María Estela Martínez de Perón en la causa que se le sigue, con otros, por presuntas irregularidades en la extinguida "Cruzada de Solidaridad".

Se trata del doctor Luis Longhi, de 55 años de edad, ex juez en lo penal de la provincia de Buenos Aires, ex profesor de la Facultad de Derecho de la Universidad Nacional de La Plata; ex asesor político de la Unión Obrera Metalúrgica, antes de 1973; y ex delegado normalizador del Partido Justicialista del distrito Capital Federal y el de Córdoba.

Se atribuye la indicación al doctor Isidoro Ventura Mayoral, quien la habría sugerido a la imputada luego de resignar la defensa por "cuestiones particulares", según se ha informado. La sugestión habría sido hecha en el curso de una conversación telefónica con El Messidor, Neuquén, donde se encuentra la ex presidente.

La causa incluye también a Raúl Alberto Lastiri, su esposa Norma López Rega y al ex ministro de Bienestar Social José López Rega, cuya extradición sigue su curso ante las autoridades españolas. El magistrado que entiende en la misma es el juez federal doctor Nino Tulio García Moritán.

Integrantes de la comisión que juzga a los 13 mercenarios en Luanda, contra quienes las autoridades angoleñas pidieron ayer la pena de muerte. Son, de izquierda a derecha: el ministro de Justicia, Diógenes Boavida; la secretaria general Lucía Lara; el primer ministro Lobedo Nascimento un jefe de seguridad no identificado y el jefe de la investigación, Rei Monteiro. (Radiofoto de UPI).

Empezó en Angola el juicio contra trece mercenarios

Hay 10 británicos, 2 norteamericanos y uno argentino

LUANDA, 11 (U.P.I.). — El primero de los mercenarios británicos en prestar testimonio al iniciarse hoy el juicio contra 13 soldados de la Fortuna que se realiza en esta capital, declaró que su comandante y otro de sus compatriotas en el banquillo de los acusados ejecutaron a varios mercenarios por considerarlos cobardes.

El fiscal pidió la pena de muerte para los 13 mercenarios —un argentino, dos norteamericanos y diez británicos—.

El británico Kevin Marchant, de 25 años, confesó que él y otros tres de los acusados componían el grupo de sentenciados a muerte, y fueron sacados de la fila de condenados en el último minuto por el jefe del pelotón de fusilamiento Costas Georgiou, alias "Coronel Tony Callán".

Marchant dijo al tribunal revolucionario popular que Georgiou "disparó contra un hombre que cayó a mi lado, luego se acercó y le disparó dos veces más en la cabeza".

Añadió que uno de los acusados, Andrew Mckenzie, de 25 años, mató a otro y los demás fueron conducidos a un barranco donde fueron ametrallados por Sam Copeland, quien más tarde fue juzgado y ejecutado por sus contratantes a consecuencia de este incidente.

Marchant, enrolado como instructor de educación física en lugar de soldado según sus palabras, dijo que los 18 británicos ejecutados fueron arrestados después de que pidiesen ser devueltos a Inglaterra, al enterarse de que serían mandados a combatir en primera línea.

Añadió que "Callan" lo rescató del grupo porque sabía conducir un camión.

Añadió que vino a Angola "voluntariamente, pero fui forzado a permanecer aquí. Nunca disparé mi rifle".

Marchant fue interrogado en el estrado después de que el fiscal acusase a los 13 mercenarios de asesinato, destrucción y "otros crímenes de guerra", pidiendo la pena de muerte ante el pelotón de fusilamiento para todos ellos.

Los 13 acusados, vestidos con ropas claras de presidiarios y calzando botas rusas sin cordones, escucharon los cargos contenidos en un sumario de 17 páginas, sentados en un grupo compacto y rodeado de guardias armados.

No se les permitió hablar entre ellos o mirar hacia los lados, pero se pudo ver a "Callan" murmurando y meneando la cabeza cuando fueron pronunciados cargos específicos contra su persona.

Mckenzie, que compareció en una silla de ruedas con su pierna izquierda amputada a la altura de la rodilla, ocultó la cara entre sus manos.

El resto de los acusados ignoró estoicamente a su dos compañeros.

Mientras se leyeron los cargos, Gary Acker, un mercenario de 21 años, que tiene su casa en Sacramento, California, contempló a los jueces con ojos de asombro, mientras que sus compañeros Daniel Gearhart, de 34 años, de Kensington, Maryland y Gustavo Grillo, el argentino de 27 años, veterano de la guerra de Vietnam, con residencia legal en Jersey City, Nueva Jersey, permanecieron silenciosos en sus asientos.

Grillo tenía la pierna izquierda enyesada a consecuencia de una herida sufrida cuando fue capturado el pasado febrero, durante los últimos días de la guerra civil angoleña.

John Nammock, de 20 años, el más joven del grupo, también tenía la pierna derecha enyesada.

Grave brote de fiebre amarilla en Colombia

BOGOTÁ, 11. (Télam-AFP). — Una amplia zona céntrica colombiana fue declarada en emergencia sanitaria debido a un brote de fiebre amarilla que causó ya diez víctimas se informó hoy aquí.

Comisiones médicas viajaron con vacunas al lugar. Una zona de 2.500 kilómetros cuadrados ubicada en la intendencia de Casanare, de difícil acceso, salvo por vía aérea.

Luis Miret pasó a la Cámara de Apelaciones y Guzzo es juez federal

BUENOS AIRES, 11 (Télam) —El Poder Ejecutivo Nacional, por sendos decretos, procedió hoy a designar y declarar cesantes a magistrados en el orden nacional y federal.

Como juez nacional de primera instancia en lo Comercial de la Capital Federal, juzgado 14, nombró al doctor Helios Alfredo Guerrero; como juez nacional de primera instancia en lo Civil de la Capital Federal, juzgado 30, al doctor Osvaldo Domingo Miras; como juez nacional de primera instancia especial en lo Civil y Comercial de la Capital Federal, juzgado 25, al doctor Zbigniew Jerzy Dostal, y como juez federal de primera instancia de Mendoza, al doctor Gabriel Francisco Guzzo. El doctor Luis Francisco Miret, juez federal subrogante en esa provincia, pasó a la Cámara Federal de Apelaciones, también en Mendoza.

En el juzgado nacional de primera instancia especial en lo Civil y Comercial de la Capital Federal, juzgado 27, fue designado el doctor Ernesto Suárez y como juez nacional de primera instancia especial en lo Civil y Comercial de la Capital Federal, juzgado 28, el doctor Luis Mauricio Gaibrois.

Por otro decreto, fueron dejados cesantes como jueces nacionales de primera instancia en lo civil de la Capital Federal, los siguientes magistrados: juzgado 22, doctor Luis Alberto Ahumada Herrera; juzgado 26, doctor Antonio José Copello y juzgado 1, doctor Norman Juan Astuena. Por el mismo decreto, se impone que cese en el cargo de juez de la Cámara Nacional de Apelaciones en lo Civil de la Capital Federal —sala A— el doctor Juan Carlos Trujillo.

Igual resolución se adoptó con el juez de la Cámara Nacional de Apelaciones en lo Criminal y Correccional de la Capital Federal —sala dos— doctor José Ramón Lamboglia.

A través de otros decretos, el ejecutivo dispuso cesantear y nombrar los remplazos en el orden nacional y federal, que se detallan a continuación: al doctor Aldo Adolfo Núñez, en el Juzgado Federal de Primera Instancia de San Rafael —Mendoza— siendo remplazado por el doctor Jorge Armando Césped; cesa el doctor Luis María Aliaga, en la Cámara Federal de Apelaciones de Mendoza, en el Juzgado Federal de Primera Instancia de San Rafael, siendo remplazado por el doctor Ricardo Gil Lavedra; cesa el doctor Luis Francisco Miret, en el Juzgado Federal de Primera Instancia especial en lo Civil y Comercial de la Capital Federal, Juzgado 12, cesa la doctora Josefina Quiroga, siendo remplazada por la doctora Beatriz Teresa Bonora.

Dr. Luis Miret

Trayectoria de los doctores Miret y Guzzo

Nota de la Redacción: El doctor Luis Francisco Miret es un magistrado de carrera que se inició como empleado judicial en 1956, precisamente en la Cámara a la que ahora accederá como juez. Se desempeñó también como oficial y luego como secretario en el Juzgado Federal de Mendoza. En 1972 fue designado fiscal federal en San Luis y en 1974 defensor oficial ante la Cámara y Juzgado Federales de Mendoza. Desde el año pasado se desempeña como juez federal interino.

El doctor Gabriel F. Guzzo, a su vez, fue también empleado y secretario en el Juzgado Federal de Mendoza. Ascendió en febrero del año pasado al cargo de secretario de la Cámara Federal de Apelaciones de Mendoza, funciones que cumple actualmente.

Tanto el doctor Miret como el doctor Guzzo son egresados de la Facultad de Ciencias Jurídicas y Sociales de la Universidad de Mendoza y en la actualidad se desempeñan como profesores adjuntos de Introducción al Derecho y de Derecho Comercial, respectivamente.

Deuda externa

(Viene de la Pág. 1ª)

bancarios del Canadá han expresado interés en brindarnos apoyo financiero".

También se extendió el ministro de Economía sobre el estado actual de las tareas que está realizando actualmente en el país la misión técnica del FMI, la cual, dijo, ha concluido virtualmente su objetivo, ya que ayer recibió el informe final del presupuesto nacional.

Martínez de Hoz señaló que ese informe fue preparado en tiempo récord por la Secretaría de Hacienda, y concluyó afirmando que "las cifras que configuran el cálculo de gastos y recursos del sector publico para lo que resta de este año crítico son la base del esfuerzo que el país se compromete a realizar para tener acceso a una asistencia financiera extraordinaria del Fondo Monetario Internacional, con vistas a resolver los problemas más urgentes de la balanza de pagos".

Habría adelantado su viaje el ministro

BUENOS AIRES, 11 (NA).— El ministro de Economía, doctor José Alfredo Martínez de Hoz, ha reservado pasajes para partir mañana, a las 22.30, en el vuelo 204 de Pan American, con destino a la ciudad de Nueva York. De esta manera, ha adelantado en dos jornadas la iniciación de su extensa excursión a los Estados Unidos y Canadá, debido según explicaron sus colaboradores la necesidad de mantener algunos contactos con su familia, que reside actualmente en territorio norteamericano.

El martes de la semana venidera tendrán oportunidad de mantener una entrevista con el secretario del Tesoro de los Estados Unidos, William Simon, que es la razón fundamental del viaje. Posteriormente viajará a la ciudad de Nueva York, para mantener varias entrevistas con los representantes de los medios financieros de esa ciudad y luego hará una excursión al Canadá, con el mismo propósito. Extraoficialmente se indicó en medios industriales, que durante su visita a este país, el ministro de Economía mantendría una entrevista con su antecesor en el cargo, José Ber Gelbard, quien se encuentra actualmente en Canadá.

También mañana, pero en el vuelo 330 de AA, partirán hacia la nación del norte cuatro periodistas, quienes informarán sobre el desarrollo de las gestiones financieras en las dos naciones del continente septentrional.

El domingo, en cambio, iniciará el viaje el presidente del Banco Central, doctor Adolfo Diz.

Se registró en Italia otro fuerte sismo

UDINE, (Italia). — 11 (Télam-Latin-Reuter). — Un fuerte temblor, con intensidad de siete grados en la "escala Mercalli" de 12 puntos, estremeció esta noche la zona de Friuli, en el noreste de Italia.

Las primeras noticias del fenómeno telúrico no consignan víctimas ni daños de consideración.

La misma región fue devastada por un terremoto a comienzos de mayo, muriendo en esa ocasión más de 900 personas.

Precisamente la víctima 30 de ese sismo falleció hoy en un hospital a raíz de las heridas recibidas entonces.

Mientras tanto, desde Viena se informó que el mismo temblor estremeció casas en la provincia austriáca meridional de Carinthia, según consignó el "Instituto Meteorológico Central" de Austria.

Añadió el instituto que el temblor, producido a las 17.11 GMT, acusó siete grados en la "escala Mercalli" y 408 en la "Richter".

Según las primeras informaciones policiales, el sismo de hoy en el noreste de Italia afectó esencialmente a edificios de Gémona, al norte de Udine, que ya habían quedado debilitados por el estremecimiento del seis de mayo. El temblor principal fue seguido por tres sacudidas menos intensas, añadieron las autoridades policiales.

Estado del Tiempo

La marca más baja del año: 3,2º bajo cero

El Observatorio Meteorológico Nacional, informó que hoy se anotó, a las 7.10, en El Plumerillo, la marca mínima récord del año en el Gran Mendoza, con 3,2 grados bajo cero; la máxima fue de 13,5 grados, a las 16.40.

Hoy

(Pronóstico oficial)

El pronóstico para hoy anuncia poca nubosidad, con heladas parciales y nevadas en la cordillera.

Dodge MESCHINI
RIOJA 1448 - Tel. 250800 - MZA

Operaban desde hace 10 años los falsificadores de nafta

Tendría ramificaciones la organización delictiva

BUENOS AIRES, 11 (NA). — Cronistas de los diarios metropolitanos visitaron hoy, a invitación de Yacimientos Petrolíferos Fiscales, la planta clandestina de adulteración de combustible descubierta recientemente en la localidad bonaerense de San Justo, a unos seis kilómetros al suroeste de esta capital, descubrimiento que condujo a la captura de once implicados, el principal de los cuales ha sido identificado como Jorge Sambucetti.

En el lugar, la intersección de las calles Lynch y Balbastro, de la nombrada localidad, los periodistas pudieron comprobar la existencia de dos galpones y de diez tanques, ocho de los cuales a flor de tierra, con capacidad para 10 metros cúbicos, y dos sobresalientes, uno de los cuales con capacidad para 50 metros cúbicos.

El ingeniero Carlos Castiglioni, de YPF, explicó que la organización delictiva descubierta decoloraba previamente la nafta en los tanques pequeños, para luego traspasarla al tanque mayor, donde era mezclada con una proporción mayor de kerosene, a la que se añadía anilina.

Una vez finalizada la adulteración, el combustible era cargado en camiones-tanques que ostentaban la sigla YPF, también falsificada, y vendido a estaciones de servicio y otras bocas de expendio que ignoraban que eran objeto de una maniobra delictuosa.

Desde hace un tiempo esos camiones despertaron sospechas y fueron vigilados por el personal de seguridad de YPF —dijo Castiglioni—, que al constatar la naturaleza real de esas actividades efectuaron las denuncias pertinentes a la policía y a la justicia.

La planta descubierta en San Justo es, al parecer, sólo una de las que poseía la organización criminal que, según otras referencias, viene operando desde hace diez años, por lo menos en San Justo, donde se estima que, sólo en diciembre del año pasado, los adulteradores obtuvieron beneficios cercanos a los 250 millones de pesos viejos.

el ingeniero Carlos Castiglioni, de YPF, explica a los periodistas en la mañana de ayer, detalles del depósito clandestino de nafta en San Justo, provincia de Buenos Aires, donde un grupo de delincuentes adulteraba combustible en gran cantidad. (Radiofoto de NA).

Estados Unidos otorgó placet a Arnaldo Musich

BUENOS AIRES, 11. (Télam). — Fue concedido por el gobierno de los Estados Unidos, el placet para la designación del doctor Arnaldo T. Musich, como embajador extraordinario y plenipotenciario de la Argentina en Wáshington.

El diplomático fue asesor económico en la Cancillería entre los años 1958 y 1972 y tuvo el mismo cargo pero a nivel presidencial en el periodo 1970-1972.

El doctor Musich actuó también en organismos internacionales y en empresas privadas y ha sido condecorado por varios países extranjeros.

Problemas que afectan a la prensa estudiarán

La renovación del carnet profesional y la tardanza en los reintegros de las asignaciones familiares

BUENOS AIRES, 11. (NA). — El secretario de Estado de Seguridad Social, Santiago de Estrada, recibió ayer a varios directores de órganos de prensa que forman parte de la Asociación de Diarios del Interior de la República Argentina, (ADIRA), satisfaciendo así un pedido que éstos le formularon para exponerle preocupaciones de las empresas periodísticas que editan publicaciones en las provincias.

Félix Luis Moscarelli, asesor jurídico y director delegado en Buenos Aires de ADIRA se refirió en primer término a la calificada concurrencia de los hombres de prensa que se habían hecho presentes, y el presidente de ADIRA, José Antonio Romero Feris, tras agradecer la atención del funcionario por haber concedido la audiencia, reseñó los motivos de la creación de la institución, que son los de la defensa del periodismo del interior y subrayó que habían solicitado la entrevista para exponer inquietudes sobre diversas cuestiones, las que fueron enunciadas a continuación por el doctor Moscarelli.

Aludió éste a las dificultades y la lentitud de los trámites, a veces hasta un año, para la obtención y la renovación del carnet profesional del periodista, a la tardanza en los reintegros de las asignaciones familiares, que exigen, además, un trámite engorroso, a la versión de que se procedería a la indexación automática de las deudas previsionales y al reclamo de varios sindicatos que piden el depósito de cuotas de Obras Sociales sin tener cuentas habilitadas en el INOS.

Explicó, luego, que el endeudamiento previsional fue motivado por el súbito y extraordinario incremento, en primer término del papel y de los demás insumos, que fueron del orden del 100%, y además por los aumentos salariales, como igualmente, en algunos casos por los continuos reclamos laborales que rompieron las normas del ex pacto nacional, y las consecuencias de los paros y los laudos arbitrarios por parte de las ex delegaciones regionales.

Todo ello —afirmó— llevó a las empresas a la opción de cumplir con las obligaciones del pago de los haberes o retrasar la liquidación de las referentes a los aportes previsionales, opción que se resolvió forzosamente, por razones de fondo, insuperables económicamente, a preferir la postergación de la segunda alternativa.

El doctor Santiago de Estrada, reveló cabal comprensión de los problemas y buena voluntad de alcanzar soluciones.

Expresó que en lo que respecta al carnet profesional proyectaría organizar un servicio centralizado, factiblemente con la colaboración de ADIRA, para acelerar los trámites.

En cuanto a la forma de regularizar los reintegros, sugirió que sería conveniente que esa asociación hiciera conocer las situaciones planteadas, con especificación de los plazos acreditables.

De igual modo, prometió estudiar medidas para resolver el asunto de las cuotas destinadas al INOS, y acerca de la indexación anticipó que probablemente ésta sería aplicada a partir del momento en que se notifique la necesidad de procuren cuanto antes efectuar las liquidaciones atrasadas, normalizar los aportes, por lo que estimaba que las empresas

Se recordó el combate naval de Los Pozos

BUENOS AIRES, 11 (NA). — Se recordó hoy, a bordo del buque- museo fragata "Presidente Sarmiento", amarrada en el apostadero naval Buenos Aires, el combate naval de Los Pozos, con un acto que presidió el secretario general naval, contralmirante Humberto Barbuzzi.

Se inició con la ejecución del Himno Nacional y luego pronunció una alocución el capitán de navío Justo García, quien destacó la hazaña que significó para la escuadra naval, al mandato del almirante Brown, el vencer, en gran desigualdad numérica, a la flota enemiga.

Atacaron en Córdoba a una patrulla militar

Se dio muerte a un presunto extremista

CORDOBA, 11 (NA). — El Comando del Tercer Cuerpo de Ejército informó hoy sobre un enfrentamiento que efectivos militares mantuvieron anoche en el barrio de Alta Córdoba con un gupo de elementos extremistas y en el que resultó muerto un hombre que todavía no ha sido identificado.

El parte militar señala que poco antes de la medianoche una patrulla del ejército fue atacada a balazos por varios individuos ocultos en una vivienda de la avenida General Paz, huyendo cuando los efectivos repelieron la agresión.

Tras el allanamiento de la vivienda, en un patio exterior fue hallado el cadáver que los restantes elementos subersivos abandonaron en su huida.

El comunicado militar expresa lo siguiente:

"El comandante del III Cuerpo de Ejército comunica a la población que el 10 de junio, a las 23.45 horas, efectivos militares que patrullaban un sector del barrio Alta Córdoba recibieron intenso fuego de varios individuos desde un edificio ubicado en calle General Paz 1576.

"La patrulla militar apoyándose con sus fuegos atacó de inmediato el lugar ocupado por delicuentes subversivos que hubieron antes que los efectivos militares legales pudiesen tomar contacto con aquellos.

"Ya dentro de la vivienda, se encontró en el patio de la misma el cuerpo sin vida de uno de los delincuentes de sexo masculino que aún no fue identificado.

"Los efectivos militares que intervinieron en la acción no sufrieron bajas.

"Se procedió de inmediato a ordenar un control de rutas y patrullajes a efectos de detener al resto de los delincuentes subversivos que huyeron, no lográndose hasta el momento tal propósito".

LLAMADO A REGISTRO DE EMPRESAS CONSTRUCTORAS

La Federación Argentina de Entidades que Agrupan al Personal Policial (F.A.E.C.A.P.P.), Centro Intermutual matrícula de Federación Nº 25, Resolución Nº 255 de fecha 5 de mayo de 1975, con domicilio en calle 12 de Febrero Nº 3026, de la ciudad Capital de la provincia de Mendoza, por el presente, llama a registro de Empresas Constructoras radicadas en todo el ámbito de la República Argentina. Este llamado a registro responde a las planificaciones que en materia de viviendas se han emprendido en asocio de las entidades provinciales, en todo el país.

Requisitos de Presentación de Carpetas:

Datos de la Empresa Constructora - Curriculum vitae completo de actuación en obras - Dos copias de memoria y balance 1974 y 1975 - Curriculum vitae de los profesionales representantes - Todo otro detalle de interés para ser consideradas como futuras Empresas Constructoras de los Barrios proyectados y presentados ante la entidad de crédito.

Cierre de recepción de registro:
30 de Junio de 1976, a las 24 hs.

CARMELO MUÑOZ
SECRETARIO

CELESTINO SECCHI
PRESIDENTE

12|6 F|70499|12|6

ANTONIO CONSOLI y Familia

Agradecen en forma muy especial, a vecinos y amigos del departamento General Alvear, por la preocupación y el interés por una pronta recuperación de la salud, con que siguieron la enfermedad de su hijo **CLAUDIO**, en oportunidad en que fuera sometido a una operación quirúrgica en la Capital Federal, de la que afortunadamente se encuentra ya restablecido.

12|6|F|70534|12|6

SI VIAJA A BUENOS AIRES

Resida por corto período en departamentos amoblados, a todo confort, teléfono, heladera, servicio mucama, a 200 metros de Florida. - RESERVAS: EDIFICIO EMBASSY Av. Córdoba 860. T. E. 392-4742/4594 — CAPITAL FEDERAL 11|6|F|70375|15|6

¡HOY INAUGURAMOS! NUESTRA MODERNA PLANTA INDUSTRIAL AUTOMATIZADA DE "EL BORBOLLON"

OTRO ESFUERZO EMPRESARIO AL SERVICIO DEL PAIS..!!

Ahora sí podemos atender las necesidades actuales y futuras de las provincias de Cuyo.

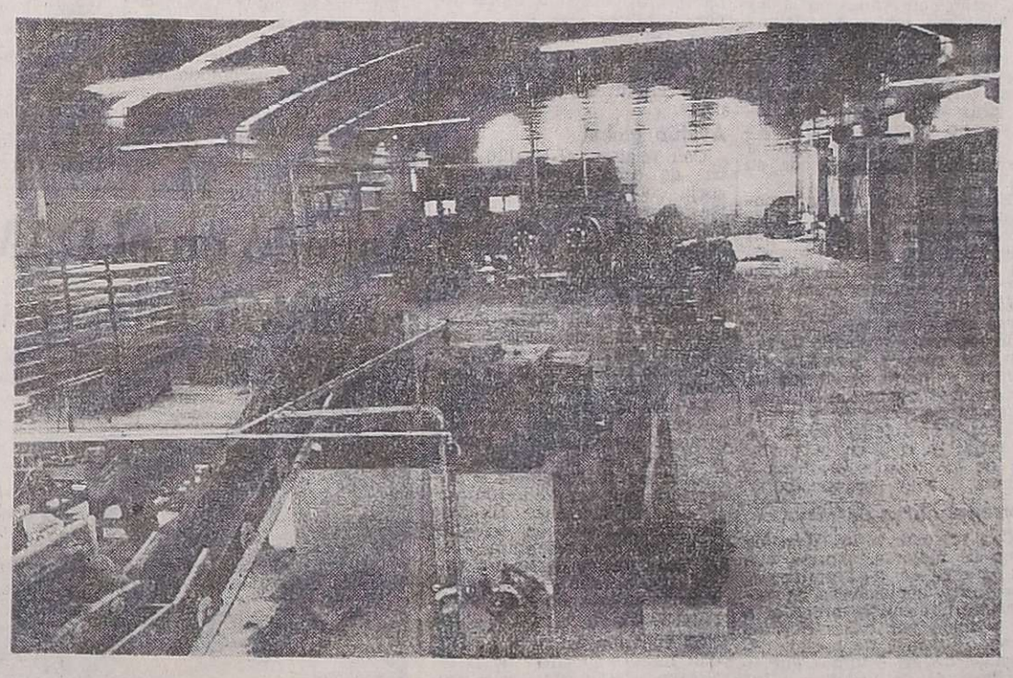

LADRILLOS CERAMICOS PARA MUROS Y ELEMENTOS PARA TECHOS Y ENTRE PISOS CERAMICOS

Capacidad de producción 12.000 tdas. mensuales

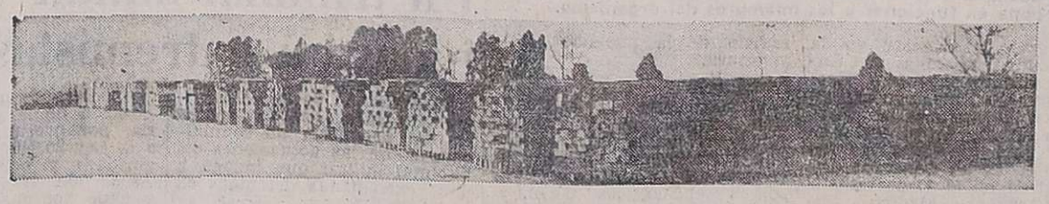

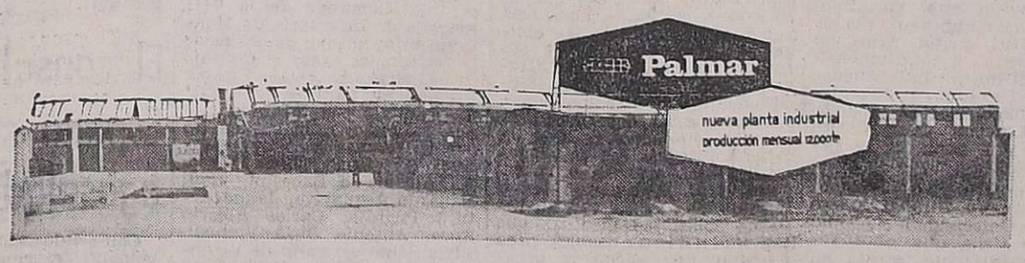

Piensa en ladrillos cerámicos...Piense en Palmar...

Palmar

RUTA 40 NORTE KM. 13/500 · LAS HERAS

ELEMENTOS PREMOLDEADOS EN CERAMICO-CEMENTO

ASTORI ESTRUCTURAS

Camino Montecristo Km. 4 CORDOBA

EL MUNDO
— Cía. de Seguros Generales S. A. —

Sarmiento 66/72 - Mendoza
Tel. 292396 - 292340

EMPRESA CONTRATISTA:
MONTEVERDI Y DE MONTE
CONSTRUCCIONES CIVILES

Av. RODRIGUEZ PEÑA No. 1829
Godoy Cruz (Mendoza)

Cálculos y Dirección de estructura:
INGS. **Manfredi y VERGNE**

Videla Correa 228
MENDOZA

LOS ANDES
Fundado el 20 de Octubre de 1882 por el Dr. Adolfo Calle
Directoras:
Carmen Usandivaras de Calle
Elcira Videla de Schiappa de Azevedo
MENDOZA, SABADO 12 DE JUNIO DE 1976

San Juan hacia una apertura industrial

Para antes de fin de año se prevé la iniciación de las obras civiles de la planta que una empresa industrial levantará en Rawson, San Juan, para fabricar tractores de características adaptables a pequeñas y medianas explotaciones agrícolas. El proyecto, que se encuentra a estudio del Banco Nacional de Desarrollo fue presentado en 1974 dentro de los lineamientos del régimen del Plan Huarpes y la ley de Promoción Industrial, pero recién ahora entra en una etapa de concreción.

De conformidad a los anticipos formulados por representantes de la empresa al gobernador de San Juan, el proyecto contempla la producción de 5.000 unidades en su primer período, previéndose una inversión de 260 millones de pesos ley. En los primeros tramos de producción se importará el 18 por ciento de los insumos, pero a partir del 5º año se empleará material estrictamente nacional. Como fuente de trabajo la planta representará ocupación para 250 personas, en gran medida profesionales de la Universidad Nacional de San Juan y de las escuelas técnicas de la vecina provincia.

Para una zona como San Juan, que refleja con marcado acento el problema de la monoproducción que afecta a gran parte del territorio cuyano produciendo un notorio desfasaje en su intercambio comercial con respecto a los productos que debe importar de otras provincias y una inestabilidad económica crónica, la apertura acometida a través de este proyecto en marcha es altamente alentadora. Urgentemente el espectro productivo regional debe ser objeto de un programa de transformación que permita su diversificación económica e industrial. La actual estructura resulta limitativa del esfuerzo y la capacidad creadora de ponderados sectores productivos, empresarios y de la inteligencia profesional y técnica que reclaman un nivel de desarrollo en crecimiento progresivo que impulse el aprovechamiento nacional de los ingentes recursos potenciales de la región y que, además, incorpore tecnología, promueva inversiones y estimule iniciativas que amplíen el aporte del valor agregado. Por otra parte, la necesidad de adecuar instrumentos productivos y crear condiciones para abordar con eficacia el desarrollo industrial del interior, está estrechamente vinculado al objetivo de romper el esquema de estancamiento regional que viene frenando toda posibilidad de recuperación nacional.

El crecimiento del agro depende en gran medida de su tecnificación y mecanización. Lo acaba de señalar el secretario de Agricultura y Ganadería de la Nación cuando dice que la coherencia de la política agropecuaria del gobierno está dada porque "se ha tenido en cuenta y hemos dado valor prioritario al ingreso de los productores", aludiendo al mejoramiento de los precios y a una nueva política cambiaria realista sin gravamen en las exportaciones.

Esa política de recuperación del agro tiene que reflejarse en un mercado de consumo dinámico para los productos mecánicos que modernizarán las explotaciones y acrecentarán los índices de productividad y rendimientos. De ahí que se justifica plenamente la instalación de plantas industriales que provean al campo argentino de los elementos que la técnica brinda al hombre para desarrollar sus bienes físicos. Más aún, los hechos están demostrando esa tendencia positiva. En abril último la producción de tractores totalizó 1.682 unidades, lo que indica un aumento del 8,4 por ciento con respecto a las 1.551 unidades del mes anterior. También las ventas se incrementaron en un 1,2 por ciento con respecto a marzo.

Indudablemente que la incrementación de la producción y venta de tractores dependerá también en alto grado de la política de créditos de fomento, desgravaciones, financiamiento e incorporación de nuevas tierras a las zonas en cultivo. En tal sentido adquieren valor las declaraciones del presidente del Banco Nacional de Desarrollo, quien ha expresado en un almuerzo a representantes de la Cámara de Anunciantes, que para acometer la tarea como un banco de inversión y de crédito industrial deberá realizar una captación interna de fondos y la utilización de líneas externas de crédito a largo plazo. El anuncio incluyó la creación de fondos provenientes del mercado interno, que serán encauzados a través de bonos industriales que serán indexados, por un tiempo, así como otros operativos para empresas eficientes mientras se contemplarán las necesidades de la pequeña y mediana empresa con créditos provenientes de financiación externa.

En resumen: se trata de dar coherencia al programa de recuperación y desarrollo de la producción agropecuaria con una correlativa y simultánea política de promoción industrial del interior mediante apoyo crediticio y estímulo a la eficiencia en todos sus niveles. Dentro de este planteo la apertura de San Juan para producir tractores, a lo que habría que agregar la próxima producción de anhídrido sulfuroso, importan un factor de reactivación que debe y merece ser ampliado con efectivo apoyo.

Durante la entrevista que los hombres de prensa sostuvieron ayer con el brigadier mayor Jorge S. Fernández.

"No será privatizada Bodegas Giol", afirmó el Gobernador

Habrá designaciones en fecha próxima

El gobernador de la Provincia, brigadier mayor (RE) Jorge Sixto Fernández, se refirió ayer durante una entrevista con periodistas, a la gira realizada el jueves pasado por el sur de Mendoza, donde visitó obras públicas y se interiorizó de los problemas existentes en algunas de ellas.

Bodegas Giol

También respondió a inquietudes que le presentaron los hombres de prensa, una de ellas relacionada con la posibilidad de que Bodegas y Viñedos Giol sea privatizada, según versiones que habían circulado en los últimos días en las esferas del quehacer económico provincial.

Afirmó que "Bodegas Giol no será privatizada" y agregó que se "está estudiando actualmente la funcionalidad de su actual estructura y los problemas económicos derivados de la construcción de la vasija vinaria, para adoptar las soluciones más apropiadas y que aseguren su evolución al servicio de los intereses vitivinícolas de la provincia".

Designación de funcionarios

Con relación a la designación de funcionarios en el área del Poder Ejecutivo, indicó que se están "evaluando las condiciones de los hombres que han de desempeñarse y que habrá decisiones dentro de pocos días más. Sé que están circulando nombres de posibles candidatos, en ese sentido quiero manifestarles que yo me hago responsable sólo de lo que digo".

Sobre el nombramiento de los intendentes, recalco lo siguiente: "Creo que el ministro de Gobierno les anticipó a comienzos de la presente semana algunas novedades a ese respecto. Quiero decirles que serán designados en forma inmediata algunos intendentes y otros lo serán en fecha próxima".

Se le interrogó más adelante sobre la próxima reunión de gobernadores y respondió que "en principio se fijó para el 24 del corriente mes, y que después se difirió en una semana. Entiendo que no hay todavía una fecha exacta".

Panorama de la provincia

Acerca del panorama que observaba en la provincia, subrayó: "Yo por principio soy optimista. Hay elementos de juicio significativos que me disponen a ello. La población de Mendoza tiene un alto grado de laboriosidad que ha posibilitado su progreso y que coadyuva al logro de mejores planes de evolución. Espero ir realizando estudios en profundidad, para asegurar el futuro de la provincia a 15 ó 20 años".

El brigadier mayor Fernández, también se refirió a la gira que realizó por el sur de Mendoza el jueves pasado —de la que informamos en la edición de ayer— señalando, ante una pregunta, que continuaría con ese tipo de visitas, ya que era su modalidad de trabajo y deseaba tomar contacto personalmente con los distintos sectores, conocer sus inquietudes y necesidades". Y añadió: "Estas visitas no significan en modo alguno una calificación: me gusta ir, observar y conversar con la gente".

Se explayó, ante preguntas que se le formularon, sobre la recorrida que efectuó por la presa Los Reyunos, Agua del Toro, los yacimientos de uranio de Sierra Pintada, a cargo de la Comisión Nacional de Energía Atómica, así como al hospital "Teodoro Schestakow", cuyo ritmo de obras es lento por los problemas que se han debido afrontar y que tratarán de resolver; Escuela Técnico - Secundaria para Niñas "Pedro Pascual Segura", obra paralizada y que se reiniciará para concluirla el año próximo, y estado en que se encuentra el hotel de Turismo.

Hizo hincapié —ante otra pregunta— que realizará un nuevo viaje al sur, esta vez con mayor tiempo, para ocuparse de todos los problemas existentes en la región, dialogar con sus hombres de trabajo, auscultar sus necesidades y tratar de allanar dificultades.

Recordó que había recibido información general a través de los comisionados municipales, pero enfatizó en que el tema era demasiado importante como para dedicarle no unos minutos, sino varias jornadas.

En cuanto al problema sanitario existente en nuestra provincia con motivo del brote gripal, indicó que "el problema no es de preocupación por el momento, pero se estudia su evolución y, mientras tanto, se ha intensificado la vacunación en algunos sectores de la población".

Durante la conversación con los hombres de prensa, el gobernador estuvo acompañado por el secretario general de la Gobernación, vicecomodoro (RE) Ciro José Sánchez; asesor de la Gobernación, señor Ricardo Melchor y el director de Difusión, capitán Gustavo Piuma Justo.

Distintas pautas servirán para avalúo de inmuebles

Podrá apelarse si hay disconformidad

El Poder Ejecutivo dispuso nuevas tablas para la evaluación de terrenos urbanos y rurales, así como de sus mejoras, a los efectos de ser aplicados en los nuevos impuestos inmobiliarios recientemente aprobados y de la ley de sellos, que LOS ANDES dio a conocer en la edición del viernes.

Las distintas especificaciones están contenidas en la ley Nº 4062, que regirá en adelante la valuación de acuerdo a diversas pautas. Los valores que se determinen, tanto sea para terrenos como para sus mejoras —dice la norma legal— no podrán superar los valores reales vigentes en la provincia al momento de su aplicación.

El estudio que con ese motivo se realice, deberá considerar: ubicación, servicios públicos con que cuenta cada zona tipo, características y costo de reposición de las mejoras, antigüedad de las mejoras existentes en inmuebles urbanos, renta probable de inmuebles rurales, precio de compra - venta registrado en operaciones concretas, opinión fundada de personas y organismos especializados en la materia, la cual en la medida de lo posible —afirma— deberá constar por escrito.

Terrenos libres de mejoras

Con relación a los terrenos libre de mejoras, expresa que los valores se determinarán por zonas homogéneas de valuación, pudiéndose proceder a su fijación por calles o rutas cuando razones de hecho, derivadas de los estudios que se realicen, así lo justifiquen. Se entiende por zona homogénea de valuación, aquella en la que el promedio de valores no difiera en más de un 15 por ciento de los precios individuales determinados en la misma.

Se especifica asimismo, que los martilleros, comisionistas, escribanos, intermediarios y toda otra persona o entidad que intervenga, realice o se vincule con operaciones inmobiliarias en el territorio provincial, deberán suministrar la información que les sea requerida sobre precio medio estimado por terrenos libres de mejoras corespondientes a operaciones de contado, como así mismo todo otro dato relativo a la tierra y sus mejoras. La información será solicitada por intermedio de la Dirección General de Rentas. El incumplimiento de lo establecido, dará lugar a multas que oscilarán entre $ 5.000 y 50.000 pesos.

Avalúo global

Con relación al avalúo global de cada propiedad, que surja como consecuencia de las nuevas tablas de valuación, deberá ser aprobado en forma individual o conjunta, por resolución de la Dirección de Rentas y notificado a cada contribuyente para que éste manifieste su disconformidad si no está de acuerdo con el mismo presentando el correspondiente recurso ante la Comisón para el Avalúo Fiscal.

La creación de esta comisión —según se dispone— tendrá carácter permanente y estará presidida por el titular de Rentas de la Provincia e integrada por un representante del Ministerio de Hacienda especializado en tributación, dos representantes de los propietarios de bienes raíces (uno urbano y otro rural), y tres técnicos de aquella repartición.

El contribuyente tendrá 15 días hábiles a contar de la fecha de notificación, para manifestar su disconformidad. Por su parte, la Comisión para el Avalúo Fiscal deberá expedirse dentro de los 90 días de recibido el recurso.

Finalmente, especifica que aquellos propietarios de inmuebles que no hubiesen presentado la declaración jurada de acuerdo con el relevamiento previsto en los decretos 3627/73 y 2124/74, serán valoradas sus propiedades de oficio por la Dirección de Rentas, de acuerdo con los informes que existan en la misma, en cuyo caso se presumirá que existen mejoras no denunciadas y los valores a aplicar serán los que resulten de las tablas aprobadas por el Poder Ejecutivo, incrementadas en un 500%. Este valor —dice— se ajustará cuando el responsable cumpla con aquella obligación.

El Poder Ejecutivo solicitará a las Comunas su colaboración para la elaboración de las nuevas tablas de valuación y la utilización de sus resultados. Asimismo, las reparticiones públicas, municipales, bancos y demás entidades financieras, no darán curso a trámite alguno referido directa o indirectamente a propiedades inmuebles, en tanto no se acredite el cumplimiento de las declaraciones juradas ante Rentas, con todas las mejoras existentes en ellas.

Siete nuevos intendentes, fueron designados ayer

Tal como lo anunció a principios de esta semana el ministro de Gobierno, comodoro Teófilo Ramírez Doián y lo confirmó el gobernador de la provincia, brigadier mayor (RE) Jorge Sixto Fernández, ayer en la mañana, en conferencia de prensa, en la tarde de ayer se conocieron los nombres de siete intendentes municipales que remplazarán a los militares en actividad y civiles, a cargo interinamente de las respectivas municipalidades desde el 24 de marzo último.

Doctor Alberto Rauek
Maipú

Señor Pedro Notti
San Carlos

Los funcionarios municipales designados, son: Guaymallén, vicecomodoro (RE) Domingo Oscar Illanes; Las Heras, vicecomodoro (RE), Jose María Pellegrini; San Carlos, señor Pedro Notti; Malargüe, señora Marta Irma Barcia Gigena viuda de Salomón; General Alvear, señor Rufino García Casado; Rivadavia, señor Naser Manzur, y Maipú, doctor Alberto Rauek.

De acuerdo con lo informado, oportunamente el Ministerio de Gobierno dará a conocer las fechas y horas en que los nuevos intendentes asumirán sus cargos.

Tres de los designados, los señores Notti y Manzur y el doctor Rauek, ya han desempeñado las funciones de intendentes en los departamentos en que han sido nombrados.

Señor Naser Manzur
Rivadavia

Inauguran hoy, la "Casa del Policía Argentino"

Otro paso de trascendencia, que cristaliza el anhelo de la "Casa del Policía Argentino", ha concretado la Federación de Entidades Civiles que Agrupan al Personal Policial (FAECAPP).

En tal sentido, hoy, con la asistencia de más de veinte presidentes de círculos, centros y mutuales policiales del país, quedará inaugurado el edificio propio de la institución, ubicado en calle 12 de Febrero Nº 3026 de esta ciudad.

La "Casa del Policía Argentino" como se ha denominado a la sede de FAECAPP, consta de tres plantas y dependencias para el funcionamiento de la administración, despacho para presidente, secretario general y tesorero; sala de estar y salón de deliberaciones, bufet, oficina de coordinadores provinciales, etcétera.

Su adquisición fue dispuesta en el transcurso de la asamblea general ordinaria celebrada en marzo en San Salvador de Jujuy, dentro del plan de acción trazado para el corriente año.

La Federación Argentina de Entidades Civiles que Agrupan al Personal Policial, Centro Intermutual, fue fundada en febrero de 1974, respondiendo a la inquietud de dirigentes policiales de todo el país durante un congreso efectuado en Córdoba, agrupando a centros, círculos y mutuales del personal policial.

Sus objetivos, de neto contenido mutualista, tienden a cubrir aquellos servicios, tales como instalación de proveedurías de comestibles, zapatería, artículos para el hogar, academias de dactilografía, becas de estudio para hijos de afiliados, seguros por accidente y/o muerte en el desempeño de sus funciones y, primordialmente, la construcción de viviendas a través de planes oficiales, tendiente a paliar el agudo déficit habitacional detectado entre el personal policial del país.

En tal sentido, se han elaborado planes en conjunto con las entidades provinciales en San Juan, La Rioja, Tucumán, Jujuy, Santiago del Estero, San Luis, Córdoba, La Pampa, Santa Fe, Rosario, Entre Ríos, Corrientes, Misiones, Río Negro, Neuquén y Santa Cruz, y en la mayoría de los casos ya se ha procedido a la compra y escrituración de los terrenos.

Programa de actos

Entre las actividades que desarrollarán los presidentes de entidades afiliadas a FAECAPP durante su permanencia de este fin de semana en Mendoza, figura una reunión plenaria el hoy en horas de la tarde y su concurrencia el domingo a Junín, donde la Asociación Mutual de la Policía de la Provincia, hará entrega de las viviendas del barrio policial de ese departamento.

El acto de hoy consistirá en: a las 11.15, recepción de autoridades, presidentes e invitados especiales y a las 11.30, tras el corte de cinta y una breve reseña sobre la vida institucional de la Federación, el secretario general de la entidad, señor Carmelo Muñoz, dará la bienvenida a la "Casa del Policía Argentino". A continuación hablará el presidente de FAECAPP, señor Celestino Secchi y luego de una recorrida por las instalaciones del nuevo edificio, se servirá un vino de honor.

En horas de la noche, a las 21.30, se servirá una cena de camaradería con la asistencia de autoridades provinciales, militares, policiales y eclesiásticas, en el salón de la Asociación Mutual de Suboficiales y Agentes de la Policía de Mendoza, Pueyrredón 372 de ciudad, la que será animada con números artísticos del medio.

Finalmente, el domingo, los presidentes de entidades afiliadas serán trasladados a Junín, donde se realizará el acto de entrega del barrio de 147 viviendas organizado por la Asociación Mutual de la Policía de Mendoza (AMSA).

Asumió en el DAMSU una comisión interventora

El rector interventor en la Universidad Nacional de Cuyo pone en funciones a los miembros del organismo.

El rector interventor en la Universidad Nacional de Cuyo, comodoro ingeniero Héctor Eduardo Ruiz, presidió en el salón de sesiones del Rectorado un acto en el que asumieron sus funciones los integrantes de la Comisión Interventora en el Departamento de Asistencia Médico - Social de la U.N.C. (DAMSU). El organismo está presidido por el hasta ahora director del DAMSU, doctor Armando Vargas Leiva, y lo componen además el doctor Luis Augusto Juan Grandin, el ingeniero agrónomo Héctor Rodolfo Roby, el doctor Juan Carlos Ramírez y el contador Alberto José Anta.

En la oportunidad, el comodoro ingeniero Ruiz expresó que "La Universidad Nacional de Cuyo tiene una obra social (DAMSU) que presta un servicio considerado como bueno. Es propósito de esta Intervención conservar el prestigio que posee y acrecentarlo, con el objeto de que la UNC. sea un ejemplo en todos sus aspectos. No obstante lo expuesto —agregó— se advierten deficiencias de estructuración y la carencia de una adecuada organización administrativa contable. Tampoco se encuentra definida su naturaleza jurídica. Por otra parte, el DAMSU no cuenta con local propio, por lo que es menester arbitrar los medios para adquirir uno que sirva adecuadamente a la finalidad del Departamento. Además, debe dársele un uso rentable a los excedentes que eventualmente se produzcan en la Caja, con criterio económico empresarial.

Dijo luego: "La Intervención confía en que lo expuesto y las iniciativas que existan o surjan en el futuro van a ser implementadas por la

neficio de la población universitaria".

Funciones

El presidente de la Comisión Interventora ejercerá sus funciones con las atribuciones que correspondan al director general del DAMSU y, con su sola excepción, los demás miembros del organismo desempeñarán la misión que se les confía en forma honoraria y como extensión de las obligaciones que emergen de sus respectivos cargos en la Universidad. Actuarán con las facultades que correspondan a los integrantes del Directorio. La comisión deberá realizar un estudio integral del funcionamiento del organismo, para elevarlo al Rectorado en el término de 60 días, con un informe sobre las medidas que estime indispensables para asegurar una adecuada organización y eficiente prestación de los servicios sociales.

La colectividad croata recordará a su patrono

Mañana, día de San Antonio de Padua, patrono de la nación croata, la colectividad de ese origen, con residencia en nuestra provincia, hará oficiar una misa, a las 11, en la capilla del Colegio San Pedro Nolasco, Córdoba 422, de nuestra ciudad.

A la ceremonia se ha convocado a residentes de esa procedencia, amigos y simpatizantes.

El 17, día de Corpus Christi, será laborable

La Unión Comercial e Industrial de Mendoza informó que según lo establecido por el gobierno de la Nación respecto al régimen de días feriados, y de acuerdo a la disposición eclesiástica posterior, será laborable a todos los efectos el día de Corpus Christi.

Por lo tanto, agrega la entidad en su comunicado, el 17 de este mes la actividad será normal.

Vence un plazo del INV para declarar vinos

El lunes vence el plazo acordado por el INV para que todos los elaboradores presenten declaración jurada de existencia de vinos nuevos y viejos con los datos referidos a la cero hora del 1º de junio de este año, utilizando el formulario CEC-05, ante el organismo en las seccionales y distritos de jurisdicción donde se encuentran inscriptos sus respectivos establecimientos.

La decisión adoptada a través de la resolución Nº 72, se fundamenta en la necesidad de conocer con la debida anticipación las existencias de vinos viejos y nuevos en las distintas zonas de producción con relación a las fechas de salida.

Reunión operativa hará hoy el BUCI

El consejo de Administración del Banco Unión Comercial e Industrial convocó a una reunión operativa para hoy a partir de las 8.30, en la casa central. Asistirán los miembros del Consejo de Administración, funcionarios superiores y gerentes y contadores de las diversas sucursales del BUCI. La reunión abordará temas relativos a la organización contable, estadísticas e informaciones y disposiciones legales.

Habrá cortes de energía en Luján y Guaymallén

Sobre la suspensión del servicio eléctrico en zonas de los departamentos de Guaymallén y Luján, para efectuar mejoras en las instalaciones, informó Agua y Energía.

En Guaymallén, el corte se producirá mañana, de 8.30 a 12.30 aproximadamente, en el sector comprendido por calles Mitre, al este, hasta calle Tirasso y zonas aledañas a Rebaje Tirasso; y desde Adolfo Calle al norte, hasta Roca, afectando además los distritos de San José, Villa Nueva, Colonia Segovia, Sauce, Corralitos, etc.

El Luján se suspenderá el servicio el lunes próximo de 9 a 18, en al zona comprendida por Cochabamba, entre Thames y Lencinas.

Un tribunal militar indaga a extremistas

El Comando de la VIII Brigada de Infantería de Montaña dio a conocer un comunicado sobre las actuaciones del tribunal militar que indaga a once extremistas detenidos en Mendoza.

Textualmente, el informe dice: "El Comando de la VIII Brigada de Infantería de Montaña, informa que en el día de la fecha (por ayer) el Consejo de Guerra Especial Estable Permanente para las áreas 331/6, prosiguió con las actuaciones judiciales militares en las que se procesa a: Víctor Manuel Sabatini, Nélida Lucía Allegrini de Sabatini, Raúl Eduardo Acquaviva, Jaime Arturo Pedrosa, Carlos Alberto Roca, Antonio Sirio Vignoni, Silvia Schawartmann de Vignoni, Eugenio Ernesto París, Graciela del Carmen Leda, Liliana Inés Tognetti y Nicolás Antonio Zárate.

"Los nombrados, que integraban una célula subversiva de la organización extremista declarada ilegal en 1973, son debidamente indagados por el Tribunal Militar, el cual se halla sesionando desde el día 8 del corriente mes.

"De acuerdo a lo expresado, ya han prestado declaración indagatoria y nombrado sus respectivos defensores, los ciudadanos Víctor Manuel Sabatini, Nélida Lucía Allegrini de Sabatini y Nicolás Antonio Zárate, debiendo hacer lo propio en sucesivas sesiones los demás imputados.

"Las personas mencionadas, son acusadas de diversos actos de terrorismo, de tenencia y transporte de armas, municiones y explosivos en violación de los Arts. 1 y 4 del Decreto Ley 21.264/76 (Ley de Sabotaje) y Arts. 1, 3 y 4 del Decreto Ley 21.268/76.

"Finalizadas las presentes actuaciones los procesados quedarán a disposición de la justicia ordinaria, por presuntas violaciones a la Ley 20.840/74 (Ley de Seguridad) y por el Delito de Asociación Ilícita previsto y penado por el Art. 213 bis del Código Penal de la Nación Argentina".

El cónsul de España será agasajado hoy

Con sendos actos será agasajado hoy el cónsul de España en Cuyo, doctor Ricardo Peidró Conde, con motivo de su alejamiento a España, donde cumplirá funciones en el Ministerio de Asuntos Extranjeros.

A las 12, el diplomático y su señora serán agasajados con un ágape en el Instituto Cuyano de Cultura Hispánica, en acto organizado por esa entidad y a que se ha invitado a participar a socios y miembros de la comisión directiva.

A su vez, integrantes de la Agrupación de Entidades Españolas han preparado un banquete de despedida del funcionario que se llevará a cabo a las 21.30, en las instalaciones del Club Español. En su transcurso, el doctor Peidró Conde impondrá la condecoración "Medalla de honor a la emigración", en su categoría de bronce, autorizadas por el gobierno español, al señor Manuel Cueco Camacho, presidente de la Sociedad Española de Socorros Mutuos; al señor Emilio Leona Ureta, directivo del Hospital Español, y al padre Fernando Peñalva Fernández.

Actividad educacional

Escuela "Bautista Grosso". — Los doctores Humberto Notti y Guillermo Martínez darán hoy, a las 16, una conferencia sobre el tema "Educación sexual del niño y el adolescente".

Colegio Universitario Central. — Hoy a las 11, en el salón de actos del Colegio Universitario Central, se realizará una reunión de profesores del Bachillerato diurno. Esta tiene carácter de obligatoria para los docentes del establecimiento y se tratará el estudio sobre la marcha de la enseñanza y las reuniones de departamentos.

Escuela "Patricias Mendocinas". — Con motivo del Día del Escritor, el taller literario de esta escuela ha preparado las siguientes actividades: exposición de trabajos literarios, tertulia literaria sobre técnicas teatrales e interpretación de trozos de "La luna nueva", de Tagore, y tarjetas de salutación a escritores del medio.

Suplencia de vicedirector. — El lunes, a las 11, en Inspección General, se ofrecerá la suplencia de vicedirector para la Escuela Nº 85, "Manuel Videla", de Guaymallén.

Inspección de docentes. — Supervisión de Escuelas Nacionales comunicó a los aspirantes a suplencias en cargos docentes en escuelas de verano, que las inscripciones se recibirán del 15 de junio al 30 de julio. Las escuelas son: Nº 222, de Las Cuevas, y Nº 183, de La Carrera, Tupungato.

Escuela "Daniel Videla Correas". — La comisión directiva de la Sociedad Cooperadora de esta escuela quedó integrada así: presidenta, señora Norma de Needleman; vicepresidente, señor Juseff Made; secretario, señor Carlos A. Lede; prosecretario, señor Jorge Intosh; tesorero, señor Carlos Coll; protesorero, señor José Ferrer; cuatro vocales titulares y cuatro suplentes.

Escuelas del Hogar y Artes Femeninas. — La inspectora técnica de las escuelas del Hogar y Artes Femeninas citó al personal directivo de la sección A, para el lunes, a las 16.30, en la Escuela "Cecilia Grierson", y para el martes, a las 16, al de la sección B, en la Escuela "Teresa S. de Correas", de San Martín.

Los festejos de graduados en Economía

Con una cena de camaradería que se realizará hoy a las 21.30 en el comedor universitario, del Centro Universitario, continuarán los actos preparados para festejar el Día del Graduado, por el Consejo Profesional de Ciencias Económicas de Mendoza. También se ofrecerá un espectáculo artístico y baile. Las tarjetas deben ser reservadas en Avenida España 560.

El 18 a las 19 dictará una conferencia acerca de "Modelo de presentación de estados contables", el contador Carlos Nallib, en la Facultad de Ciencias Económicas de la Universidad Nacional de Cuyo. Finalmente, el 19 por la tarde, en el Gimnasio Municipal Nº 2, finalizarán las actividades deportivas

Continuará hoy un curso de puericultura

Hoy, a las 8.30, continuará en el Hospital "Emilio Civit" el curso sobre puericultura y psicología infantil que han organizado en forma conjunta la cátedra de Medicina Infantil de la Facultad de Ciencias Médicas de la UNC y el Departamento de Extensión Universitaria.

En la oportunidad la doctora Celia Bordín se referirá al te-

Entidades diversas

Gran Fraternidad Universal. — Esta entidad, de la Fundación del doctor Serge Raynaud de la Ferriere, ha invitado a la conferencia que sobre "El premio Nobel del doctor Serge Raynaud de la Ferriere", dará el profesor Ernesto Roca hoy a las 18.30, en Colón 658. La entrada será libre.

Movimiento Gnóstico Cristiano Universal. — Iniciará hoy, a las 20, en Avellaneda 701 de esta ciudad, un curso de Antropología Gnóstica y Teología Comparada, en el que se expondrá sobre "las civilizaciones desaparecidas, la existencia de los OVNI, el hombre y sus posibilidades ocultas, la metafísica experimental y otros".

Sociedad Arabe Islámica. — La nueva comisión directiva de la entidad está integrada por los señores: José Taha, presidente; Abdo Rahman Abdo, vicepresidente; Omar Dacca, secretario; Llamil N. Badawi, prosecretario; Abdul Gani Made, secretario en árabe; Abdo Saluta, tesorero; Abdo Baz, protesorero; Mohamed Saada, José Hassan, Alberto Mustafá Dip, Hafed Muza, Ahmed Ganum, Said Hay, Ibrahim, Ismael Musri, Emilio Dabul, Mohamed Cassar y Emir Charif, vocales; Mustafá Saada, Mustafá Heluani, Emilio Azura, Yahia Cheaki y Pedro Atur, vocales suplentes; y Hassan Saada, Antonio Troitiño y Enrique Muza, revisores de cuen-

Reunión en la Dirección de Tránsito de la Policía.

Diálogo acerca del tránsito en Mendoza

La Dirección de Tránsito de la Policía de Mendoza ofreció una demostración a personal de los medios de difusión locales, en adhesión al Día del Periodista. Con ese motivo, se realizó una reunión en el edificio de la citada repartición.

Estuvo presente el comisario inspector Pedro Heriberto Mancuso, jefe de Relaciones Policiales, quien presentó al comisionado mayor Alejandro Cuello, director de Tránsito de la Policía; al segundo jefe, subcomisario Blas Barrera, y al personal de oficiales, suboficiales y agentes que prestan servicios allí.

El acto consistió en un lunch, servido en una pequeña sala de actos y la demostración estuvo a cargo del titular del organismo, quien tuvo palabras de elogio para la labor que realiza el periodista. Comparó el trabajo de informar a la comunidad, al de la labor policial y agradeció la cooperación que el periodista y los medios de difusión prestan a la policía de Mendoza, especialmente durante las campañas de adoctrinamiento vial; recomendaciones al conductor; inspecciones y todo aquello que esa Dirección realiza para el mejoramiento del tránsito en nuestra provincia. Agradeció la demostración el periodista Tot Santos de Paula.

La reunión se desarrolló en un marco de cordialidad y se aprovechó para conversar sobre problemas comunes pero en especial, sobre el tránsito en esta provincia, al que se convino en considerar muy complicado. Esta complicación, se destacó, no recae exclusivamente en el conductor mendocino, por lo general desaprensivo —se dijo—, sino en una serie de circunstancias que obstaculizan el desenvolvimiento automotor, tales como mal trazado de avenidas de tránsito veloz; incomodidades de otras avenidas o arterias; exceso de vehículos, etc.

Por supuesto, la mujer - conductor también fue objeto de crítica, pero según conceptos de uno de los oficiales de la Policía de Tránsito allí presentes, salió bien parada de la comparación, pues las estadísticas señalan que son causantes de menos accidentes de tránsito que el hombre y, aunque la cantidad de conductoras es menor, la proporción indica que es más consciente de su responsabilidad vial y, para terminar el análisis y la crítica, alguien acotó que generalmente, cuando es causante de un accidente, no es por su culpa sino por culpa de los mirones.

Demostración

La cooperadora y vecinos caracterizados de la Seccional 4ª, según anticipó en la reunión el comisario inspector Mancuso, ofrecieron en la noche, en el local de Maipú 352 de Ciudad, una demostración a todo el personal que presta servicios en ella, en reconocimiento por la labor que desempeña, por su acción en bien de la comunidad, y en agradecimiento por el empeño y dedicación que pone en el cumplimiento de sus funciones.

Entidades científicas

Hospital Lencinas. — Hoy a las 10 continuará el primer curso de post-grado, de Patología del Tórax. El doctor Miguel Angela disertará en la oportunidad sobre "Antibióticos y vías respiratorias".

Sociedad de Pediatría. — La filial Mendoza, ha organizado para hoy a las 9.30, en el hospital Emilio Civit una reunión científica. Los doctores Dora Gordon, Eduardo Chahla, María T. de Principi y Hugo Sánchez expondrá sobre el tema "Enfermedad fibroquística de páncreas".

Nuevo local de una farmacia del IOSE

Quedará hoy inaugurado el nuevo local de la farmacia sucursal IOSE Mendoza, con sede en el Hospital Militar Mendoza "Dr. Diego Paroisien".

La sede quedará habilitada durante una ceremonia que tendrá lugar en el sitio indicado, a partir de las 11.30.

Toman pruebas para el premio "Saint Exupery"

Hoy se tomarán las pruebas escritas para el premio "Saint Exupéry 1976". Este concurso es organizado por la delegación general de la Alianza Francesa en la Argentina y Paraguay, con la colaboración de Air France y la participación de las librerías Hachette y Larousse, y la presidencia del embajador de Francia en la Argentina.

La primera categoría, abierta para los candidatos de 16 a 35 años, ofrece como primer premio un viaje de ida y vuelta a París y 800 francos, donados por la Alianza Francesa de París, para gastos de estada. El segundo premio es un viaje de ida y vuelta a Río de Janeiro.

La segunda categoría, abierta para los candidatos de 10 a 14 años, ofrece como primer premio cuatro libros franceses en edición de lujo. Las pruebas escritas tendrán lugar en la Alianza Francesa de Mendoza, Chile 1754, de 9 a 12, para la primera categoría, y de 9 a 10, para la segunda categoría.

Estacas de Santa Fe para viñedos mendocinos

SANTA FE, 10. (NA). — Arrendatarios de campos de la cuna boscosa del departamento de Vera, al norte de la provincia, iniciarán en fecha próxima el envío de estacas de madera de algarrobo (rodrigones) a la provincia de Mendoza para ser utilizadas en las plantaciones de vid, de acuerdo al programa coordinado entre las autoridades del departamento de Comercio del Ferrocarril Belgrano y viñateros cuyana.

El convenio para el traslado por ferrocarril de un importante volumen de estacas fue concretado recientemente en Mendoza por funcionarios ferroviarios que regresaron esta semana a Santa Fe. Por otra parte, se prevé que los envíos se realicen también desde fecha próxima desde poblaciones de la provincia de Santiago del Estero.

Habilitan planta cerámica para construcciones

El ministro de Economía de la provincia, teniente coronel Oscar Alberto Molina, representará hoy al gobernador de la provincia, en el acto de inauguración de la nueva planta industrial "El Borbollón", de la firma Palmar S. A., para la producción de materiales cerámicos de la construcción. La nueva planta ubica en la Ruta 40 Norte, kilómetro 14 del departamento de Las Heras.

Una exposición canina se hará en San Juan

El sábado 26 de este mes se realizará en San Juan, en el estadio cerrado de Parque de Mayo, una exposición canina general de campeonato.

Las inscripciones para participar de la muestra se reciben en Mendoza en la sede del Kennel Club Mendoza, avenida España 985, quinto piso, hasta el 15.

Confirman la existencia de un brote epidémico de gripe

"El número de casos informados a la Subsecretaría de Salud Pública, hace que consideremos que estamos frente a un brote epidémico de gripe. La cantidad de enfermos registrada supera la normalidad para esta época del año y por lo tanto el Ministerio de Bienestar Social y todos sus organismos que tienen que ver en la salud, han coordinado la acción tendiente a poner a disposición de la población todo un sistema de seguridad sanitaria para actuar en el caso de que el panorama se complique.

"No queremos alarmar, pero tenemos el deber de estar atentos para desarrollar un programa sanitario, ya que podemos enfrentarnos con problemas si los casos aumentan aún más".

Las declaraciones pertenecen al subsecretario de Salud Pública de Mendoza, teniente coronel médico Lucio Ernesto Arienti, que reunió a los periodistas acreditados en Casa de Gobierno ayer, en horas de la tarde. La conferencia de prensa se desarrolló en el salón de acuerdos del Ministerio de Bienestar Social y estuvieron presentes, también, el director de Atención Médica, capitán de acronáutica Alberto Kajiara; el director de Hospitales, doctor Carlos Minotto; el jefe del Departamento de Epidemiología, doctor José Ferrara, y el asesor de Epidemiología de la Coordinadora Regional Cuyo de la Secretaría de Estado de Salud Pública, doctor Juan José Barboza.

Características

De acuerdo con las informaciones proporcionadas por los funcionarios, hasta el comienzo de esta semana la situación no pasaba de ser la normal que se vive anualmente, para esta época, en la provincia. El número de casos no sobrepasaba las cantidades previstas y el panorama estaba bajo control.

Entre el lunes y el martes pasados, los casos aumentaron considerablemente y las estadísticas confeccionadas, según las denuncias efectuadas por los organismos competentes, indicaron que se estaba frente a un brote epidémico de gripe. Ante ello, inmediatamente se iniciaron las tareas correspondientes a la faz preventiva (educacional y de profilaxis) y a coordinar los esfuerzos para desarrollar tareas asistenciales, si el caso lo aconsejara.

Se aclaró que donde mayor número de casos se ha producido es en el Gran Mendoza, extendiéndose, progresivamente, al resto de la provincia. La única zona donde los valores se mantienen constantes, es el Sur mendocino.

Sintomatología

El doctor Minotto, asistido por el doctor Ferrara, dio a conocer los síntomas más comunes de la gripe que puede ser producida por distintas clases de virus. Dijo que la enfermedad produce fiebre alta (entre 39 y 41 grados), gran postración, inapetencia, tos profunda, enrojecimiento de la conjuntiva, fotofobia, dolores en el cuerpo, catarro y, en algunos casos, trastornos gastrointestinales.

Se recomendó eliminar la automedicamentación y ante la sola presencia de los síntomas descriptos, consultar inmediatamente con un facultativo.

También se insistió en que no debe confundirse gripe con cualquier otra enfermedad de síntomas parecidos pero que no hacen que el enfermo deba guardar cama durante 7 u 8 días y donde la recuperación es más rápida. Se mencionó el caso de los catarros donde puede producirse fiebre, aunque no alta, tos, dolores musculares y óseos, etc.

Aunar esfuerzos

Entre las precauciones que se han tomado, se mencionó la división de la provincia en zonas, teniendo en cuenta la distribución de hospitales y centros asistenciales; la coordinación de esfuerzos entre todos los ministerios; la constitución de una junta coordinadora entre los organismos sanitarios provinciales y estatales en Mendoza, etc.

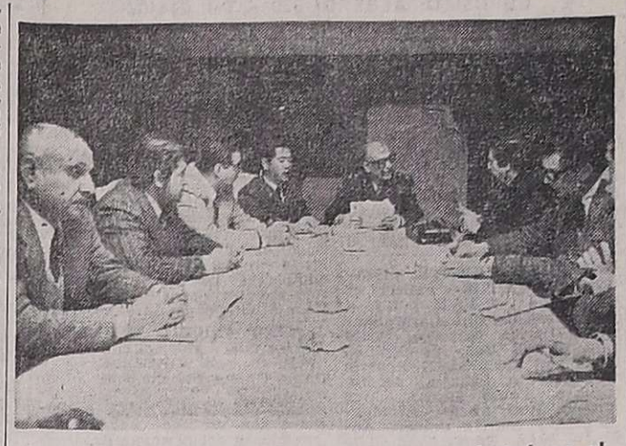

Durante la conferencia de prensa que se efectuó en el salón de acuerdos del Ministerio de Bienestar Social.

Se denunció 1.099 casos en una semana

Según la Dirección de Difusión, en un comunicado emitido ayer, durante este año la semana en que mayor número de casos de gripe se notificaron, fue la comprendida entre el 31 de mayo pasado y el 5 de junio, con 1.099 casos. El total en lo que va del año alcanza a la suma de 3.959 casos.

En los años epidémicos, 1968, 1969 y 1973, se alcanzaron cifras semanales de 3.000 casos notificados, con un total anual de 24.082, 14.100 y 13.005, respectivamente.

Recomendaciones para evitar la enfermedad

La gripe es una enfermedad aguda de las vías respiratorias que se caracteriza por un inicio brusco con fiebre, escalofríos, dolor de cabeza, como así también dolores musculares generalizados y óseos y gran decaimiento. Puede acompañarse de resfrío, faringitis y tos que suele ser síntoma infaltable. Su recuperación se produce al cabo de 5 a 7 días.

La enfermedad se trasmite por contacto directo mediante las gotitas de saliva que elimina la persona enferma al hablar, toser o estornudar, o bien mediante objetos contaminados recientemente con secreciones de la nariz y garganta de personas infectadas.

La infección confiere inmunidad únicamente al tipo de virus que provocó la enfermedad.

Existen una serie de medidas que pueden lograr prevenir la gripe:

Evitar enfriamientos bruscos; evitar fatigas físicas; hacer uso permanente del pañuelo; mantener buena higiene naso-buco dental; alimentarse adecuadamente y evitar las reuniones innecesarias en locales públicos.

Al primer síntoma de enfermedad: Quédese en cama, consulte al médico, haga lavar sus pañuelos y toallas con agua caliente y lavandina, no tosa ni expectore sin cubrir la boca con un pañuelo, no salive en el piso; hágalo en recipientes adecuados que contengan soluciones antisépticas o sobre su pañuelo.

No se suspenderán las clases en la provincia

En relación con la actitud que se adoptó ante el número de estados gripales que afectan a la población escolar, el Ministerio de Cultura y Educación dio a conocer el siguiente comunicado:

"Ante la inquietud detectada en algunos sectores de la opinión pública por no haberse clausurado las clases, pese a los casos de estados gripales que se registran entre el personal docente y escolares, el Ministerio de Cultura y Educación cumple en informar que no se ha dispuesto la inactividad en los establecimientos educacionales de su dependencia, en base a lo aconsejado, por la experiencia que posee sobre el tema, por la Dirección de Asistencia Médico Social del Ministerio, coincidente, por otra parte, con lo que sostienen organizaciones mundiales de reconocida seriedad sobre prevención de la salud, como lo son la OMS (Organización Mundial para la Salud) y la OSP (Organización Sanitaria Panamericana).

"Estas entidades afirman que el cierre de establecimientos educacionales ante tipos de brotes virósicos como los que se presentan actualmente en Mendoza, sólo sería coherente si también se suspendieran los demás actos que signifiquen reunión humana masiva, como espectáculos públicos, deportivos, comerciales, administrativos, culturales, etc.

"La actitud mencionada se adoptaría si la gravedad del caso lo justificara, situación de la cual —se considera— se está bastante distante. Por ello el gobierno escolar mendocino, de acuerdo con la orientación general del Superior Gobierno Nacional, considera necesario, en beneficio de los educandos, asegurar en la medida de lo posible, la continuidad de la labor educativa".

La UNC cubrirá vacantes por concursos

El rector interventor en la Universidad Nacional de Cuyo, comodoro ingeniero Héctor Eduardo Ruiz, informó que, en lo sucesivo, todas las vacantes y cargos en los que sea necesario efectuar designaciones serán cubiertos mediante el llamado a concurso, sea de oposición o de antecedentes, según el caso.

"La medida ha sido adoptada —señalóse— con el fin de lograr la incorporación a las distintas facultades e institutos, del personal más idóneo y competente, con lo que se incrementará la capacidad de la Universidad".

El primero de esos concursos será el que se está organizando actualmente en la Facultad de Ingeniería para cubrir las necesidades de varias cátedras.

Actos aniversario de la entidad Amigos del Tango

Con motivo de cumplir su tercer aniversario, la Asociación Cultural Amigos del Tango realizará el 19 del corriente, en el Centro de Empleados de Comercio, calle Almirante Brown 2525 de Bermejo, una cena-tango. Con la comida comenzará también la "Semana de Carlos Gardel" y contará con la participación del maestro Luis Astrudillo y su cantor Rubén Lagos y la orquesta de la asociación que dirige el maestro Adolfo Caballero con sus cantores Pedro Coria, Enrique Canet y Teresita Jérez. Durante el transcurso de la velada se elegirá a la reina de la entidad por el año 1976. La cena comenzará a las 22 y las tarjetas pueden reservarse a los teléfonos 245112, 230581, 257846, y 216558. Desde la puerta de Casa Rovi, 9 de Julio esquina Eusebio Blanco, se fletarán ómnibus hasta Bermejo, a partir de las 21.

Festival de tangos

El jueves 24, al cumplirse un nuevo aniversario de la desaparición de Carlos Gardel, y continuando con la semana dedicada al Zorzal Criollo habrá un festival de tangos en el teatro Julio Quintanilla, en la plaza Independencia, a partir de las 21. Abrirá el acto el periodista Carlos A. Cottone, quien se referirá a la vida del afamado cantor argentino y en forma continuada actuarán la guitarrista y pianista Graciela Pujada; la orquesta típica de la asociación con sus cantores Pedro Coria, Enrique Canet y Teresita Jérez, la orquesta de Luis Astrudillo con la voz de Rubén Lagos y el solista Carlos Duarte. También la pareja de bailarines que integran Juan Aguilera y su esposa cerrarán el acto. Las glosas estarán a cargo de Javier Aciar y la entrada será libre.

En Godoy Cruz

Para el domingo 27, a las 11.30 se rendirá homenaje a Carlos Gardel en el monolito que perpetúa su memoria, que ubica en Villa Marini, en la calle que lleva su nombre. Se ha invitado a autoridades departamentales y al vecindario.

Realiza la Comuna obras en la calle Pescadores

La Municipalidad de la Capital comenzó los trabajos de construcción de cunetas, puentes y alcantarillas en calle Pescadores, de la 4ta sección entre Ramírez y Bajada de Arrollabes. Con estas obras se dará solución a un antiguo problema que afectaba a esa arteria, a lo largo de cuatro cuadras y se originaban en periódicos embanques en la Hijuela Ponti, que provocaba el enlagunamiento de ese tramo de calle.

En fecha reciente el intendente munipal de la Capital, coronel (RE) Héctor Guillermo Molina recorrió ese sector de calle Pescadores y se interesó por los reclamos que le formularon las vecinos y comprometió el inmediato estudio, que se traducen en estos momentos con la iniciación de los trabajos, que incluye la completa urbanización de la calle, incluso la pavimentación, a realizarse en una segunda etapa.

El pavimento constará de dos trochas de siete metros de ancho cada una, con un cantero central de cuatro metros de ancho.

"De tal manera calle Pescadores, que sirve de límite con el departamento de Las Heras, en el sector noroeste de la ciudad, se convertirá, con el tiempo en una amplia y moderna avenida."

Asamblea de almaceneros

El Centro de Almaceneros Minoristas y Anexos de Mendoza realizará una asamblea general mañana a las 10, en su local de General Paz 599. Se tratarán, entre otros, los siguientes temas: lectura y aprobación de memoria y balance del ejercicio 1974/75, ratificación de cuotas sociales dispuestas por la comisión directiva, elección de dos socios activos para que con el secretario integren la comisión escrutadora, cuatro vocales titulares, seis vocales suplentes, tres miembros para integrar la comisión revisora de cuentas y tres socios para firmar el acta de la asamblea, con el presidente y secretario.

Técnicos del INTA en un simposio

Con destino a Uruguay partieron los ingenieros agrónomos José Vega y Pedro Deis, técnicos del INTA que fueron especialmente invitados a participar del Simposio Latinoamericano de la Uva y del Vino a realizarse en Montevideo desde el 16 hasta el 20 del mes en curso.

El simposio se llevará a cabo con el auspicio del Programa Regional de Desarrollo Científico y Tecnológico de la Organización de Estados Americanos (OEA), el Ministerio de Industrias y Energía del Uruguay y la Universidad del Trabajo de ese país. Asistirán delegados de once países latinoamericanos y expertos de España y EE.UU.

El ingeniero Vega expondrá sobre dos temas: "Sistemas de conducción y poda de la vid" y "Expansión vitivinícola con fundamento ecológico". Por su parte, el ingeniero Deis disertará sobre "El viñedo piloto como recurso tecnológico en la determinación de áreas vitícolas aptas para vinos o uvas de consumo". Otros dos técnicos del INTA, los ingenieros agrónomos Moisés N. Nazrala y Hugo Martínez —investigadores en vitivinicultura de la Subestación Experimental Junín— presentarán un informe sobre los resultados de las experiencias efectuadas por el INTA con diferentes tipos de abonos en viñedos.

El gobernador irá hoy a una inauguración

El gobernador de la provincia, brigadier mayor (RE) Jorge Sixto Fernández, asistirá hoy a las 11, a la ceremonia de inauguración de una planta para destilación y reactivación de alcohol, a partir de vinos y otras materias primas. La planta industrial será puesta en marcha por la firma Tupungato S. A. C. I. F., en calle Villanueva de Luzuriaga, Maipú.

El mandatario provincial será acompañado por el secretario general de la Gobernación, vicecomodoro Ciro José Sánchez.

El edificio cuya estructura se ha visto sensiblemente afectada. Se aconsejó la demolición inmediata de la construcción debido al grave peligro de derrumbe.

Es definitivo el cierre de los baños públicos

El cierre de los baños públicos municipales, que funcionaban en el edificio ubicado en Vicente Zapata y San Juan, motivó diversos reclamos, por entender que los servicios que prestaba el establecimiento eran muy necesarios para la población.

Un grupo de ex usuarios de los baños envió a LOS ANDES una nota en la que se solicita por parte de la Comuna, la reapertura del local, ya que entienden que "los baños cumplían una verdadera función social con influencia beneficiosa en los diferentes sectores de la población".

Para determinar cuáles eran las causas del problema y las posibilidades de habilitar nuevamente el servicio, entrevistamos al arquitecto Mario Day Arenas, secretario de Obras Públicas de la Municipalidad de la Capital.

Cierre definitivo

El funcionario municipal comenzó la entrevista explicando que los baños están clausurados "en forma definitiva".

"Hace algún tiempo y a raíz del estado que ofrecía el edificio —aclaró el arquitecto Arenas— una comisión de técnicos de la Comuna realizó diversos trabajos de inspección llegando a la conclusión de que la estructura del edificio no ofrecía ninguna seguridad. Se comprobó que el hierro de las columnas y vigas había disminuido su resistencia. Por ejemplo, hierros del 16 han quedado reducidos a hierros del 8 y el estado de descomposición por oxidación, aún continúa".

También agregó que en inspecciones posteriores, se encontraron hierros totalmente oxidados y desintegrados por efectos de la humedad, producto de filtraciones de agua y el vapor que allí se utilizó durante mucho tiempo. "De todo ello resultó que la posibilidad de un derrumbe era tal, que hubo que desalojar el edificio. Además —agregó el arquitecto Day Arenas— el peligro mayor consiste en que a raíz de la escasa resistencia de los materiales, cuando la estructura comience a ceder, no habrá preaviso de rajaduras, grietas u otras de las señales habituales en estos casos. Podríamos decir que el derrumbe se produciría casi imprevistamente".

Demolición

"Como resultado de todos estos trámites —explicó el funcionario— personalmente debí aconsejar la demolición del edificio en cuestión, por inservible". Al respecto acotó el secretario de Obras Públicas de la comuna que "ese edificio no fue construido para las funciones a que se lo destinó en su oportunidad.

"La idea de levantar una construcción expresamente para baños públicos, surgió de la necesidad de la población de contar con servicios como los que allí se brindan. Para eso se elaboró un proyecto que contempla todos los requisitos indispensables. La construcción se realizaría en el predio de la Municipalidad ubicado en Pedro Molina y 9 de Julio. Ahora bien, toda ejecución de obras públicas está supeditada al presupuesto que se apruebe para este año. En principio no se harán más obras de este tipo, salvo las ya iniciadas. Cuando se tenga la seguridad de poder financiar esos trabajos, recién se encarará con toda la seriedad y responsabilidad que requieren, según el criterio predominante".

El proyecto a que hizo mención el arquitecto Day Arenas iba a financiarse con un préstamo de la Caja Nacional de Ahorro y Seguro gestionado por la administración comunal anterior. El cambio de autoridades de la Caja y el anunciado reordenamiento de todo lo referente a préstamos y la decisión comunal de asegurar la continuidad y terminación de toda obra que se inicie, han hecho que deba postergarse por tiempo indeterminado la construcción de un nuevo edificio para baños públicos.

No obstante, todo está supeditado a lo que prevea el presupuesto para 1976 y siempre teniendo en cuenta que las autoridades comunales le han dado a esta obra el carácter de "necesidad pública". Incluso, —agregó— podrían realizarse algunas gestiones ante la Caja de Ahorro y Seguro para arribar a una solución satisfactoria".

Dotarán de energía a la villa Arroyito de La Paz

La Dirección Provincial de Energía y la Municipalidad de La Paz firmarán en los próximos días un convenio para llevar a cabo la electrificación de la villa Arroyito de ese departamento.

De ese modo se podrá proporcionar servicio público de energía eléctrica a la localidad mencionada, para poder así accionar eléctricamente un equipo de bombeo de agua subterránea, entre otros beneficios de los cuales también gozarán los residentes del lugar.

Villa Arroyito es un pequeño centro poblado emplazado al noreste de La Paz, compuesta por un reducido número de casas, algunos comercios, sala de primeros auxilios, una escuela y un puesto policial. Esta villa recibe a los habitantes de una amplia zona semidesértica del departamento La Paz, que recurren a ella para atender sus necesidades.

El monto de la obra asciende a $ 895.677,80, siendo este el total de las erogaciones que realizará la Dirección Provincial de Energía en su ejecución.

También se instalará en la villa un equipo generador. Estará ubicado en un local construído por la municipalidad, que además tendrá a su cargo la vigilancia y operación de las instalaciones. La Dirección de Energía montará y pondrá en funcionamiento el equipo y construirá con su personal de la delegación zona Este, la pequeña red de distribución necesaria. El mantenimiento especializado, como asimismo la provisión de combustible y lubricantes, también estarán a cargo de la mencionada dirección.

Se ha previsto que las instalaciones funcionen con horario discontinuo, adaptado especialmente a las necesidades de la escuela-albergue establecida en el lugar y a la sala de primeros auxilios.

Retenciones sindicales en un aumento

Informó la Unión Comercial e Industrial de Mendoza que no corresponden retenciones sindicales en el aumento salarial del 15%, de reciente data.

La entidad expresa que se ha tomado como base de esa declaración el artículo 3 de la Ley 21.307, y el artículo 9 del Decreto Nº 367 sobre aumento salarial del 15%, como asimismo el artículo 1º de la Ley 21.303.

NEC Bandejas Grabadoras
ingeniería Pace
PATRICIAS MENDOCINAS 923

FIPLASTO s.a.c.i.
NECESITA
INSPECTOR DE VENTAS
DEBERA ACREDITAR UNA SOLIDA TRAYECTORIA LABORAL
- DEBERA ATENDER A UN EXCLUSIVO GRUPO DE DISTRIBUIDORES Y USUARIOS, EN EL CUMPLIMIENTO DE LOS OBJETIVOS DE PROMOCION Y VENTA PREVISTOS POR LA GERENCIA PARA SU ZONA.
- SU ZONA, CON ASIENTO EN LA CIUDAD DE MENDOZA, ABARCARA CUYO, CATAMARCA Y LA RIOJA.
- LOS PRODUCTOS QUE REPRESENTARA PERTENECEN AL AREA DE MATERIALES PARA LA CONSTRUCCION Y LA DECORACION.
- ESTIMAMOS EDAD IDEAL ALREDEDOR DE 35 AÑOS.
- DEBERA POSEER PREFERENTEMENTE, COCHE MEDIANO.

A los interesados rogamos presentarse el MARTES 15, de 10 a 12 y de 14 a 18 horas, o el MIERCOLES 16, de 9 a 12 y de 14 a 16 horas, en el
GRAN HOTEL BALBI
Avda. LAS HERAS 340 — MENDOZA
En su defecto, enviar antecedentes completos, mediante nota manuscrita a:
JEFE ADMINISTRACION PERSONAL
MAIPU 942 — PISO 23º — CAPITAL FEDERAL
12|6|F|7026|14|6

Rombo 80: el plan líder.
R. DE LUCA PUB S.A.
432 grupos, 34.675 suscriptores y 22.663 unidades Renault y Torino adjudicadas en 39 meses.
Venga a vernos. Se convencerá por qué Rombo 80 es el líder.
Rombo 80 anuncia los resultados de la 39° Adjudicación - Mayo 1976 Interior - de unidades Renault 0 Km.
Resultado de la Adjudicación realizada el 27-5-76 en MENDOZA

Nº de Orden	Nombre	Localidad
RENAULT 4S		
TA 0604 - S	Roccato, José E.	Mendoza
TA 0666 - L	Estevez, José V.	Mendoza
RENAULT 6		
TD 0851 - S	Videla, Marta L.	San Juan
TD 0825 - S/LD	Salafia, Mario	Mendoza
TD 3944 - S	Ridao, Miguel	San Juan
TD 3908 - L	Moncada, José E.	San Juan
TD 4448 - S	Valle, María	Mendoza
TD 4428 - S/LD	Toun, Elías	Mendoza
RENAULT 12		
TG 1118 - S	Nicolai, Amadeo	Mendoza
TG 1111 - S/LD.	Zocco, Carlos A.	Mendoza
TG 6821 - S	Balducci, Pascual E.	San Juan
TG 6869 - S/LD.	F. de Medawar, Eler	San Juan
TG 7829 - S	Rabino, Luis L.	Mendoza
TG 7823 - L	Soria de Montalto, Inés	Mendoza
TG 9654 - S	González Sixto F.	Mendoza
TG 9644 - L	Biarpa S.R.L.	Mendoza
TI 1175 - S	Videla, Pedro P.	Mendoza
TI 1161 - S/LD.	Canela, Angel J.	Mendoza
TI 5901 - S	Martínez, María A.	San Juan
TI 5940 - S/LD.	Herrera, Juan A.	Mendoza

S: Sorteo; L: Licitación; S/LD: Sorteo por Licitación Desierta.
ROMBO 80
Plan de ahorro por grupos cerrados.
Asorte S.A.
de ahorro para fines determinados.
Con el respaldo de
RENAULT ARGENTINA S.A.
Av. del Campo 1496 Bs. As.
Tel. 51-2813/15 52-7189/8383/6881/6248
Rombo 80 adjudica más automóviles por mes.

BOSCHIN Hnos.
SEPELIOS BANDERA DE LOS ANDES 4189 - TEL. 260428 - VILLA NUEVA

AVISOS FUNEBRES

SEPELIOS

✝

Dr. F. ARMANDO LOPEZ L.
Q. E. P. D.
Falleció el 11-VI-1976

Su de consolada esposa: María Edith Grienti de López; sus hijos: Marcelo Armando, Rolando Ariel y Armando Fabián; sus hermanos: Marcela, Dolores, Adela, Marcelo y Gioconda; sus hermanos políticos: Irma Sosa Gallardo; su secretaria: Inés Sentinelli; su fiel servidora: Blanca Vda. de Cicci; tíos, sobrinos y demás familiares, participan con profundo dolor su fallecimiento e invitan al sepelio de sus restos hoy a las 11 hs. en el cementerio de la Capital. Casa de duelo: Rioja 956. Ciudad. Servicio Casa Bolto.
12|6|C|115|12|6

✝ **Dr. F. ARMANDO LOPEZ L. Q.E.P.D. - Falleció el 11-VI-76.** Su hermana; Gioconda L. de Sosa; su hermano político: Fermín Sosa Gallardo, participan con profundo pesar su fallecimiento e invitan al sepelio de sus restos.
12|5|C|112|12|6

✝ **Dr. F. ARMANDO LOPEZ L. Q.E.P.D. - Falleció el 11-VI-76.** Su hermana: Dolores Teresa López de López; sus sobrinos: Dolores Teresa y Florencio Daniel; sus sobrinos políticos: Constantino Caravanopulos y Teresa Graciela Federici; su sobrino nieto: Florencio Daniel López Federici, participan con profundo dolor su fallecimiento e invitan a acompañar sus restos.
12|6|C|113|2|6

✝ **Dr. F. ARMANDO LOPEZ L. Q.E.P.D. - Falleció el 11-VI-76.** Su hermana: Marcela López de López; sus sobrinas: Esperanza María y Dolores María (ausente); su sobrino político: Cecilio Suxo Sinchi Roca (ausente); su sobrino nieto: Daniel Manuel (ausente), participan su fallecimiento e invitan al sepelio de sus restos.
12|6|C|114|12|6

✝ **Dr. F. ARMANDO LOPEZ L. Q.E.P.D. - Falleció el 11-VI-76.** Su hermana: Adela López de Hualpa; sus sobrinos: Jorge Herberto Hualpa, Daniel Fernando Hualpa, María del Carmen Gaspar y Elsa Fernández, participan con profundo dolor su fallecimiento e invitan a elevar una oración por el descanso de su alma.
12|6|C|111|12|6

✝ **Dr. F. ARMANDO LOPEZ L. Q.E.P.D. - Falleció el 11-VI-76.** Su hermano: Marcelo C. López, Sra. Irma Videla de López y sobrina Beba, participan su fallecimiento e invitan al sepelio de sus restos.
12|6|F|83414|12|6

✝ **Dr. F. ARMANDO LOPEZ L. Q.E.P.D. - Falleció el 11-VI-76.** Sus tías: Laura Landreau de Bernal, María Alicia Landreau, primos: Juan O. Landreau, Fanny Tarántola de Landreau; primos segundos: René Santiago, Mariano Antonio y Alicia Alejandrina, participan con profundo dolor su fallecimiento e invitan al sepelio de sus restos.
12|6|C|276|12|6

✝ **Dr. F. ARMANDO LOPEZ L. Q.E.P.D. - Falleció el 11-VI-76.** Sus sobrinos: Hugo López y Antonia Antonino Parsia y Mary participan su fallecimiento e invitan al sepelio de sus restos.
12|6|F|83413|12|6

✝ **Dr. F. ARMANDO LOPEZ L. Q.E.P.D. - Falleció el 11-VI-76.** Sus primos: Francisco Strafile y flia., José D. Strafile y flia., Ernesto J. Strafile y flia., Roberto Olmedo y flia., Irma A. Strafile participan su fallecimiento con profundo dolor e invitan al sepelio de sus restos.
12|6|C|308|12|6

✝ **Dr. F. ARMANDO LOPEZ L. Q.E.P.D. - Falleció el 11-VI-76.** Sus primos políticos: Yolanda Martucci de Conti Basoni y Luis Conti Basoni, Filomena Martucci de Fabi, Rubén Darío Fabi y sus hijos y nietitos, participan con profundo dolor su fallecimiento e invitan al sepelio de sus restos.
12|6|C|374|12|6

✝ **Dr. F. ARMANDO LOPEZ L. Q.E.P.D. - Falleció el 11-VI-76.** Sus compadres: Efraín Lewkowicz, Elsa A. Montenegro de Lewkowicz; sus hijos; José Francisco y Sra. y Luis Angel, participan con hondo dolor su fallecimiento e invitan al sepelio de sus restos.
12|6|C|129|12|6

✝ **Dr. F. ARMANDO LOPEZ L. Q.E.P.D. - Falleció el 11-VI-76.** Telémaco Caraganópulos y Sra. participan el fallecimiento del tío político de su hijo e invitan al sepelio de sus restos.
12|6|C|320|12|6

✝ **Dr. F. ARMANDO LOPEZ L. Q.E.P.D. - Falleció el 11-VI-76.** Angelina Barrera Vda. de Strafile; sus hijos, hijos políticos y nietas, participan con profundo pesar su fallecimiento e invitan al sepelio de sus restos.
12|6|C|140|12|6

✝ **Dr. F. ARMANDO LOPEZ L. Q.E.P.D. - Falleció el 11-VI-76.** Juan Alós, Flia. Bauzá Alós y Francisca Bauzá de López e hijo participan con profundo dolor el fallecimiento de su querido y dilecto amigo.
12|6|C|323|12|6

✝ **Dr. F. ARMANDO LOPEZ L. Q.E.P.D. - Falleció el 11-VI-76.** Dante Felipetta, Leticia G. de Felipetta, participan con profundo pesar el fallecimiento de su dilecto amigo e invitan al sepelio de sus restos.
12|6|C|317|12|6

✝ **Dr. F. ARMANDO LOPEZ L. Q.E.P.D. - Falleció el 11-VI-76.** Anna María Sauli de Persia; Giovanni B. Persia y Flia.; Juan A. Caputti y Flia.; Antonio Persia y Flia.; Felipe R. Trentacoste y Flia. y Víctor Persia y Flia., participan su fallecimiento con profundo dolor e invitan al sepelio de sus restos.
12|6|C|178|1|6

✝ **Dr. F. ARMANDO LOPEZ L. Q.E.P.D. - Falleció el 11-VI-76.** Hugo Albe to Bianchi y familia, participan su fallecimiento e invitan al sepelio de sus restos.
12|6|C|173|12|6

✝ **Dr. F. ARMANDO LOPEZ L. Q.E.P.D. - Falleció el 11-VI-76.** Luis Federici y señora profundamente doloridos, participan el deceso de su querido amigo Armando e invitan al sepelio de sus restos.
12|6|C|174|12|6

✝ **Dr. F. ARMANDO LOPEZ L. Q.E.P.D. - Falleció el 11-VI-76.** Jorge Luis Marcy y familia y Ernesto Sanichelli y familia, participan con profundo dolor el fallecimiento de su gran amigo Armando.
12|6|F|83402|12|6

✝ **Dr. F. ARMANDO LOPEZ L. Q.E.P.D. - Falleció el 11-VI-76.** Carlos Verdini y señora y Carlos Verdini (h) y señora, participan con profundo pesar el fallecimiento de su amigo e invitan al sepelio de sus restos.
12|6|F|70561|12|6

✝ **Dr. F. ARMANDO LOPEZ L. Q.E.P.D. - Falleció el 11-VI-76.** Alberto San Martín, su esposa Olga B. Laghi de San Martín y sus hijos Liliana, Marcelo y Silvia, participan con profundo dolor el fallecimiento de su dilecto amigo y ruegan una oración en su memoria.
12|6|F|70562|12|6

✝ **Dr. F. ARMANDO LOPEZ L. Q.E.P.D. - Falleció el 11-VI-76.** Celia Cortez de Segura e hijos, participan con profundo pesar su fallecimiento e invitan al sepelio de sus restos.
12|6|F|70568|12|6

✝ **Dr. F. ARMANDO LOPEZ L. Q.E.P.D. - Falleció el 11-VI-76.** José Pappalardo y Flia. y Eduardito Pascual y Flia., participan con profundo dolor el fallecimiento de su querido amigo e invitan al sepelio de sus restos.
12|6|C|322|12|6

✝ **Dr. F. ARMANDO LOPEZ L. Q.E.P.D. - Falleció el 11-VI-76.** Sus tíos: Ramón Soler y Sra., Ramón Soler (h) y Sra., Ramón Soler (nieto) y Sra., Ramón Soler (bisnieto), Ramón Soler (tataranieto), sobrinos, sobrinos políticos, primos y demás familiares, participan con profundo dolor su fallecimiento e invitan al sepelio de sus restos.
12|6|C|170

Venta de semillas y estacas de vid

La Dirección Agropecuaria, dependiente del Ministerio de Economía de la Provincia, remitió a los productores que continúa abierta la inscripción para la venta, a precios de fomento, de las siguientes semillas y medios de propagación vegetativa, con certificación varietal y de sanidad: 1) Semilla de tomate, variedades Rossol, Roma, Triuque, Nápoli y Platense J. J. Gómez. 2) Yemas de especies y variedades frutales. 3) Estacas de vid, de clones seleccionados de variedades finas (tintas y blancas). 4) Semilla de maíz blanco para choclo selección Km. 8.

Los interesados pueden concurrir a las oficinas de la repartición, Terminal de Omnibus, piso 1º, ala Oeste, Guaymallén; Estación Experimental de Km. 8, ruta 7 y Carril Rodríguez Peña, Rodeo de la Cruz y Delegación Zona Sur de la Dirección Agropecuaria, avenida del Libertador 222, San Rafael. Se atenderá al público de lunes a viernes, de 7.30 a 13.30.

Económicas

Vitivinicultura

Los excedentes vínicos en la opinión de un experto

En declaraciones formuladas a este diario el señor Joaquín Carra, persona vinculada a la vitivinicultura desde hace treinta años y con una vasta experiencia en la materia, expresó que entre las medidas que se imponen con carácter de urgencia para superar la difícil situación que el creciente aumento de la producción viene presentando a la actividad, se debe prestar preferente atención a la creación de un ente o corporación que asuma la tarea y la responsabilidad de efectivizar los proyectos e iniciativas relativas a la diversificaron y las exportaciones del sector.

Entiende el señor Carra que ese ente podría ser mixto, estabilizador y exportador por acciones. Podría utilizarse a ese fin, señala, las infraestructuras de Giol y Cavic, que deben abandonar la comercialización de vinos que actualmente realizan en el mercado interno, traspasando las plantas fraccionadoras a la actividad privada. Podría también —agrega— constituirse cooperativas de segundo grado con ellas. Es obvio que esas firmas han dejado de prestar servicios como reguladoras y no es posible que sigan haciéndolo solo como competidoras de la actividad privada, sin ningún beneficio para nadie.

Por otra parte, entiende el señor Carra que ese ente, además de la infraestructura de Giol y Cavic, utilizará en principio establecimientos arrendados, hasta que pueda disponer de los propios que hagan falta: bodegas, fábricas de mosto. destilerías, etc. regionales.

Respecto de la mecánica que debiera aplicarse para dar funcionalidad al sistema propuesto, el señor Carra dice que "cada año, a más tardar en julio, el INV. determinará en base a cálculos teóricos, los posibles porcentajes de sobreexcedentes, una vez cubierta la demanda interna y las reservas normales. En diciembre o enero esos cálculos serán reajustados de acuerdo a estimaciones ciertas de la nueva cosecha. Establecidos esos porcentajes de sobreexcedentes se determinará parciales a cubrir entre la uva y sus derivados, considerando para ello las expectativas futuras de consumo interno y externo para cada uno de ellos. Además, el INV. deerminará cada año precios bases que solamente cubrirán el costo neto de esos productos y cada industrial entregara al ente los porcentajes previamente determinados, los que quedaran depositados en los establecimientos ya indicados. En los casos de uvas compradas se procederá de la misma manera siendo siempre el responsable del aporte el productor.

Señala el visitante que se prevé además que los que diversifiquen o exporten en forma individual, deberán tener algún tipo de beneficio en relación al aporte.

Tipificación y calidad

El proyecto propuesto por el señor Joaquín Carra prevé que el ente entregará acciones a los productores por los volúmenes que les haya correspondido entregar y en relacion a los precios que surjan de la aplicación del costo neto. Los productores se separarán tratando de mantener al máximo posible sus características zonales, de variedad y método de elaboración y por supuesto calidades. Esto —agrega— para una adecuada tipificación exportadora y mantenimiento de tipos definidos. Las calidades de los productos a entregar al ente deberán guardar estrecha relación con las uvas que se dieron origen. Las posibles utilidades netas que produzca el ente, podrán ser distribuidas en su justa proporción y momento a los productores accionistas.

Finalmente expresa el señor Carra, como conclusión, que con el funcionamiento pleno del ente se conseguiría: a) formación de stock suficientemente tipificados y en calidad necesaria para encarar una agresiva exportación masiva; b) esos stocks podrían ser comercializados a los precios internacionales competitivos, sin necesidad de subsidio; c) se mantendría el equilibrio entre producción y consumo internos y por consiguiente precios remunerativos sobre la mayor parte de la producción, que serán solventados por el que siempre será nuestro principal cliente, el pueblo argentino; d) en caso de necesidad podrán revertirse parte de esos stocks al mercado interno, y e) el ente no debe ser monopolista en la exportación, ya que siempre habrá que alentar la actividad privada en tal sentido.

Trasladistas apoyan control del prorrateo

La Sociedad Vitivinícola de Mendoza informó sobre el resultado de la audiencia que el 1º del mes en curso mantuvieron sus directivos con el interventor en el INV., general de brigada (RE) Aniceto A. Pérez.

A este respecto la entidad señala que de esa entrevista surgió la existencia de una cabal comprensión del problema vitivinícola y la manifiesta voluntad de solucionarlo y que ello se logrará a través de una estricta fiscalización del cumplimiento de las normas que establecen el prorrateo en la comercialización de los vinos, con un mejoramiento de la calidad a conseguirse por medio del fraccionamiento en origen y la reglamentación que permita comercializar el vino tipo turista en todo el país, y con la diversificación de los usos de la uva, como la utilización de mostos concentrados para edulcorar bebidas analcohólicas.

Finalmente expresa que "por tales motivos considera a la realidad vitivinícola con cierto optimismo. Una prueba de ello fue el operativo de fiscalización del régimen de prorrateo que determinó la inmediata tonificación del mercado de vinos de traslado". Suscriben el comunicado el presidente y secretario de la entidad, señores Carlos Mauricio y doctor Ricardo Podestá Castro, respectivamente.

Energía para el INTA en Rama Caída

El gobierno de la provincia aprobó la licitación realizada el 18 de noviembre último, para la contratación de las obras de suministro de energía eléctrica a la estación experimental de Rama Caída del Instituto Nacional de Tecnología Agropecuaria (INTA).

Las obras fueron adjudicadas a la firma CECIC S.R.L., por la suma de $ 253.116,16.

CRONICA POLICIAL

Algunas de las numerosas prendas de vestir que dos individuos habían robado a un automovilista.

Fue recuperada parte de mercadería robada

La mayor parte del producto de un robo, fue encontrada en el interior del automóvil de la víctima el que fue utilizado por los delincuentes.

El robo se produjo en la madrugada del lunes y se tomó conocimiento del hecho cuando Víctor Valentini, mayor de edad, domiciliado en España 3.704, denunció el caso a la policía.

Valentini manifestó en esa ocasión que en la madrugada del lunes se detuvo con su automóvil ante un carrito bar ubicado en las calles Godoy Cruz y Colón, de Villa Nueva, Guaymallén. Mientras se encontraba en el lugar fue abordado por un sujeto a quien "conocía de vista". A éste se le agregó luego otro y los tres partieron, en el automóvil de Valentini, para cenar en otro lugar.

En el viaje, según el declarante, fue obligado por sus acompañantes a trasladarse hasta el denominado "Campo El Papa" o "Fachinal", de Godoy Cruz. Allí le hicieron tomar gran cantidad de whisky hasta embriagarse.

Al despertarse, añadió Valentini, constató que sus circunstanciales acompañantes le habían sustraído el automóvil —un Fiat 1.500— con todo lo que llevaba en su interior, es decir: 100 pantalones para hombres, 15 pullóveres, 8 sábanas estampadas, 3 camperas de naylon, blusas, poleras y otras mercaderías además de su reloj pulsera, una cadena de oro con medalla, un par de lentes y $ 12.000 en efectivo.

Personal policial inició la investigación del caso y logró ubicar al automóvil del denunciante, abandonado en calles Monseñor Verdaguer y Formosa, de Capital. En su interior se hallaba parte de la mercadería mencionada, la que fue secuestrada junto con el rodado.

De acuerdo con los datos proporcionados por el damnificado y al exhibirle un complejo fottográfico, el denunciante reconoció a Hugo Guido Guevara, conocido delincuente, como uno de los autores del hecho. En estos momentos se procura su aprehensión, como así también la del otro sujeto.

El monto de lo secuestrado fue estimado en $ 500.000.

Cuantioso robo en empresas del Estado

SANTA FE, 11 (NA). — Alcanzaría a cifras millonarias la sustracción de chatarra y otros elementos útiles, de las empresas Agua y Energía de la Nación, Telecomunicaciones y Ferrocarril Belgrano, descubierta por personal de la delegación Santa Fe de la Policía Federal.

Pese a la reserva de las actuaciones se supo que varios de los responsables de los robos se encuentran ya detenidos, y que prosiguen las investigaciones en los distintos organismos estatales.

Parte de los elementos sustraídos habrían sido descubiertos en depósitos dedicados a la compra-venta de chatarra, desde donde personal de seguridad los habría recuperado.

Al chocar un ómnibus hubo 18 heridos

CORDOBA, 11. (Télam). — Dieciocho personas resultaron heridas al chocar el ómnibus en el que viajaban a un tractor, en la ruta nacional número 19, cerca de la localidad de Río Primero, a unos 70 kilómetros de esta ciudad, confirmaron fuentes policiales.

Por causas aún no determinadas, un ómnibus de la empresa "Aguila de Oro", conducido por José Elvio Britos, de 40 años, chocó frontalmente con un tractor con acoplado que guiaba Rosario Armencol Gutiérrez, de 54 años.

Como consecuencia de la colisión, ambos vehículos resultaron dañados de consideración, y el ómnibus quedó tumbado sobre la banquina.

La nómina de heridos es la siguiente: Liliana D'Afonseca de Rossi. Ricardo Massera, Petrona Gómez de Peralta, José Eloy Peralta, Julio Alberto Ramírez, E. Schadner, Ramón Armindo Gallegos, Raúl Marengo, Marina Arévalo de Fontana, Horacio Baravalle, Adán César Díaz, Miguel Cristino, Oscar Segundo Romero, Carlos Silvestre Jara, Edel Coallo, Elba Angela Rochichiole, Ramón Angel Rodríguez y Marta Guevara.

Los heridos, domiciliados en distintas localidades de esta provincia, fueron trasladados a diferentes establecimientos sanitarios. En cuanto a los conductores, ambos fueron hospitalizados, también con heridas leves.

Fue agredido y herido el boxeador "Nico" Pérez

SAN RAFAEL.— A mediodía de ayer fue objeto de una agresión con arma blanca, el pugilista sanrafaelino Raúl "Nico" Pérez, quien sufrió heridas en el antebrazo izquierdo. El hecho es bastante confuso, y es posible que esté motivado en una cuestión de tipo sentimental, derivado de los celos del agresor, Juan Ceballos, que militó también en el pugilismo como aficionado, en los comienzos de Pérez en este deporte, hace unos años.

No hubo información del suceso, y por ello debimos llegar hasta la vivienda de Pérez, en Barrio Constitución, donde fuimos recibidos por su esposa y el pugilista, quien guarda cama como consecuencia de este infeliz suceso. Pérez comentó lo ocurrido. El hecho se registró a las 12.30 en avenida Mitre, a la altura del Nº 1145. Nos dijo que allí se había encontrado circunstancialmente con Blanca Pastor, esposa de Ceballos, y que en esas circunstancias apareció el marido, quien en forma violenta lo interpeló haciendo una escena de celos. La discusión fue acalorada y a decir de Pérez, Ceballos aprovechó la circunstancia en que Pérez respondía al saludo de una persona que cruzaba por el lugar para tratar de inferirle una puñalada en la espalda, que fue sólo superficial. Al darse vuelta para repeler la agresión, Ceballos le lanzó un nuevo puntazo con el arma que esgrimía, a la altura del tórax, que logró evitar balanceando el cuerpo y poniendo el antebrazo, en el que recibió una herida de unos cinco centímetros sobre el músculo.

Luego Ceballos pasó a agredir a su esposa. Pérez poco pudo hacer en su auxilio ante la herida que había recibido, y cree que el marido, ofuscado, hirió de gravedad a la mujer en reiteradas ocasiones, culminando su furia apuñaleándola cuando se encontraba ya caída en el suelo. En esas circunstancias fue auxiliado por la dueña de un comercio del lugar y conducido al hospital Schestakow, donde recibió atención médica.

Nos interesamos por la gravedad de su herida y si ella podría hacer peligrar su carrera profesional en el boxeo y manifestó que el médico, en principio, le hizo notar que podría ser grave de haber interesado los tendones que movilizan el brazo, por lo que será necesario un tiempo más para determinar la evolución de la herida.

Prisión preventiva a imputados en la muerte de un ex legislador

SAN JUAN. — Se dispuso la prisión preventiva de Delfor Abraham Ocampo, Fernando Alberto Otero y María del Carmen Gómez, compañera de este último, como imputados por el asesinato de Pablo Ramón Rojas, ex diputado nacional por San Juan y dirigente del gremio Vitivinícola. Ocampo había ocupado notorias posiciones como gremialista y funcionario público. Fue secretario adjunto de F. O. E. V. A. en el orden nacional, director de la Caja de Subsidios Familiares para la Industria y presidente de la Asociación Sanjuanina de Obras Sociales (ASOS).

El juez del crimen de primera nominación, doctor Ricardo Conte Grand, al adoptar la medida, imputa a Otero los presuntos delitos de homicidio agravado y asociación ilícita en los términos de los artículos 80 y 210 del Código Penal, en tanto Ocampo está acusado de participación principal en homicidio agravado; a María del Carmen Gómez se la acusa de participación secundaria en homicidio calificado y asociación ilícita.

El delito se halla vinculado, según la calificación del juez, con alevosía, ensañamiento por precio o promesa remuneratoria y, por todo ello, correspondería para los tres acusados la pena de prisión perpetua.

La causa se inició cuando apareció muerto el entonces diputado nacional Pablo Ramón Rojas, en el interior de su automóvil, el 3 de noviembre de 1975. Inicialmente no pudo determinarse la autoría del hecho, pero posteriormente, Otero pudo ser detenido cuando se había internado en el Hospital Central, de Mendoza, herido al parecer por el mismo Rojas mientras se defendía del ataque de que fue objeto.

Otero declaró que había cometido el asesinato sin conocer a Rojas, por encargo y pagado por Delfor Ocampo, quien permaneció mucho tiempo oculto, con orden de captura.

Pero hace sólo algunas semanas pudo ser detenido, poco después de prestarse a formular declaraciones a la prensa, en Mendoza, en su carácter de dirigente gremial.

Las motivaciones del episodio que costó la vida a Pablo Rojas se vincularían a la denuncia que éste se proponía hacer como legislador, de hechos delictivos de los que sería culpable Delfor Ocampo. La policía de San Juan informó oportunamente que Ocampo era también culpable de una defraudación por un monto multimillonario en perjuicio de la Caja de Subsidios Familiares para Personal de la Industria. En complicidad con otras personas y en particular de un pariente, también detenido, habíase fraguado la documentación de firmas comerciales o industriales inexistentes, las que recibieron reintegros por supuestos salarios familiares. La documentación fraudulenta había sido tramitada en virtud de la intervención de Ocampo en su carácter de director de la maniobras serían denunciadas por Rojas en los días de su asesinato.

Al autor de varios hurtos se ha detenido

LA PAZ. — Personal de la Seccional 22 de policía terminó con las andanzas y reiterados robos que venía realizando de un tiempo a esta parte una pequeña gavilla.

Nicasio Emilio Pérez, con domicilio en puesto Balde Nuevo, de este departamento, en complicidad con Juan Silverio Fontemachi y Simón Antonio Fontemachi, padre e hijo, domiciliados en finca Aguinaga, fueron detenidos y alojados en la Seccional local, al ser sorprendido, el primero de los nombrados en el interior del Supermercado Santamaría Hnos. al que ingresó tras violentar una ventana. Dentro del lugar, se había apoderado de $ 1.600, y varias mercaderías. En esa oportunidad, y ante la denuncia de vecinos, personal policial se constituyó en el lugar y logró sorprenderlos aún en el negocio.

De sus declaraciones posteriores, se declaró culpable de varios otros robos y hurtos, que de un tiempo a esta parte se venían produciendo en esta villa: bicicletas, dinero en efectivo, frazadas ropas, aves y mercaderías diversas de casas particulares y negocios del medio.

El detenido dio también el nombre de los otros nombrados, como compañeros de andanzas y como reducidores de los elementos robados, habiéndose logrado el secuestro, en casa de los Fontemachi, de parte del producto de sus fechorías.

Asalto en un motel de El Bermejo

En el destacamento policial de El Bermejo, Guaymallén, denunció Clemente Atencio, que en circunstancias en que se desempeñaba como encargado del motel "El Dorado", ubicado en calle Avellaneda s/n. de El Bermejo, se hicieron presentes tres individuos jóvenes. Uno de ellos, agregó portaba un arma de fuego con la que lo amenazó obligándolo a que les entregara el dinero recaudado, que ascendía, hasta ese momento, a $ 3.000.

Tras lograr la entrega del dinero, los desconocidos huyeron en el automóvil en que habían llegado al lugar.

Malargüe

Los ministros de Obras y Gobierno visitaron la villa

MALARGUE. — Visitó este departamento el ministro de Obras y Servicios Públicos de la provincia, coronel Carlos Benito Pajariño, quien efectuó una visita a la Escuela de Bachillerato Técnico Minero, conversó con los directivos de la escuela y recibió también a los miembros de la comisión cooperadora quienes plantearon problemas del local escolar que se encuentra paralizado en su construcción.

Con posterioridad LOS ANDES mantuvo una entrevista con el ministro, quien señaló que su viaje "no tiene nada en especial, únicamente que el ministro está en función de trabajo y la importancia de las obras que hay en Malargüe obligan a su presencia para que pueda ver sobre el terreno cuáles son las realidades, y en función de eso, tampoco crear falsas expectativas por cuanto está todo condicionado al presupuesto y no al interés o a una cuestión afectiva. Todo eso, lo recalco bien —puntualizó— son pura y exclusivamente cuestiones de realidades. No significa la solución de todos los problemas por cuanto son muchos y hay que darles prioridades en su realización".

Se le interrogó, de acuerdo a lo que había visto, sobre qué era lo que consideraba prioritario. Señaló que había visitado la Escuela Técnica, indicando que "la rescisión de contrato con la compañía que ha estado construyendo el edificio se va a producir de inmediato; se va a realizar la licitación de una parte de ella, que apenas alcanza un 15 por ciento y se dará el refuerzo necesario como para poder cumplirla. Se han detenido también algunas etapas para posibilitar su uso en forma prioritaria y a medida que avancen las obras".

El coronel Pajariño luego visitó el edificio en construcción del Matadero Municipal, donde también consideró la posibilidad de activar la realización de esas obras, que se consideran de urgente necesidad para el medio.

Visita del ministro de Gobierno

Alrededor de las 12.20 de ayer arribó también a este departamento el ministro de Gobierno de la Provincia, comodoro Teófilo Ramírez Dolan, que efectuó una visita a la Municipalidad y luego se reunió con vecinos del medio, en lo que se estimó como consultas relacionadas con la designación del nuevo comisionado municipal en el departamenta. En este sentido trascendió que habría sido nombrada en tal cargo la señora Marta Irma Barcia Gigena viuda de Salomón.

San Juan

No será paralizada la obra del dique Ullún

SAN JUAN. — El Gobierno estima que del análisis del presupuesto surgiría que el incremento del personal de la administración pública, desde diciembre de 1973 hasta ahora, no sería desmesurado. Se mantiene el propósito de no crear un problema social de desocupación, y mediante nuevos contratos de obras públicas, será posible transferir una parte del personal del Estado a las empresas contratistas. La obra del dique de embalse de Ullún no será paralizada y, en lo posible, será incrementada.

Fueron declaraciones del gobernador de la provincia, capitán de navío Alberto V. Lombardi, quien reunió a los periodistas a su regreso de la Capital Federal, donde realizó entrevistas y gestiones oficiales ante el Ministerio del Interior, Secretaría de Relaciones Económicas Internacionales, Secretaría de Minería, Secretaría de Hacienda y Administración de Vialidad.

El gobernador informó de sus gestiones y refirióse a los temas relacionados con San Juan, que serán sometidos a consideración de la reunión que presidirá el teniente general Videla para tratar la situación de las provincias.

En una próxima reunión de ministros de Bienestar Social, por otra parte, se tratará la posibilidad de integrar el Servicio de Salud local con el sistema nacional. Se espera instalar próximamente la bomba de cobalto existente en el hospital Marcial Quiroga que no funciona por falta de un elemento detenido en la aduana de Buenos Aires.

Serán promovidos para su exportación los productos sanjuaninos y en cuanto a la vitivinicultura, el gobierno y las partes interesadas formarán un frente único para considerar sus problemas ante el Instituto Nacional de Vitivinicultura.

Visitará San Juan una comisión de la Secretaría de Minería, para tratar, en particular, cuestiones relacionadas con la pequeña y mediana minería.

La Administración Nacional de Vialidad aceptó encarar las obras para mejorar la conexión de San Juan con el centro y norte del país, con las obras necesarias y en poco tiempo.

También informó el capitán de navío Lombardi que en poco tiempo más se conocerá el presupuesto de la provincia, el cual si bien no podrá cubrirse sin déficit a corto plazo la Nación contempla esa situación con espíritu favorable, en materia de impuestos, "vamos a ser medidos, como en todo", expresó el gobernador. Reiteró que en las industrias básicas van a buscarse soluciones de fondo y no aspirinas". Se estimulará la radicación de todas las industrias y se trata de llevar a la realidad las pautas del mensaje dirigido a la población en mayo pasado.

Asumieron dos jueces

SAN JUAN. — Asumieron sus funciones en dependencias de la Corte de Justicia, los jueces del Cuarto y Quinto Juzgados en lo Penal, doctores Félix Manuel Herrero y Arturo Ernesto Velert Frau, respectivamente, y el vocal de la Cámara Primera en lo Civil, Comercial y Minería, doctor Pablo Humberto Olivares Quiroga. Asistieron al acto el presidente de la Corte de Justicia, doctor Jorge Gattoni; los ministros, doctores Eduardo Segundo Aguar Arancibia y Oscar Eduardo Gutiérrez, el secretario de la Gobernación, capitán de corbeta auditor Raúl Ernesto Tronge, y otros invitados.

Cuatrillizos: importante ayuda del gobierno

SAN JUAN. — El Ministerio de Bienestar Social dispuso acudir en ayuda de los padres de los cuatrillizos nacidos en la maternidad del Hospital Rawson.

En tal sentido, y atendiendo a un pedido formulado por la madre de los pequeños, señora María de La Paz Lucero de González, dispuso la entrega de cuatro camas con sus correspondientes colchones, almohadas, frazadas y demás ropa, cuyo valor asciende aproximadamente a la suma de 20 millones de pesos moneda nacional. Con este obsequio se viene a obviar la no recepción de la asignación familiar por nacimiento, dado que ninguno de los cónyuges es empleado con relación de dependencia.

Además, el ministerio ha iniciado las gestiones necesarias ante los organismos públicos, para lograr la solución del problema de vivienda que padece la citada familia.

General Alvear

Aniversario de Colonia San Pedro del Atuel

GENERAL ALVEAR.— El comisionado militar, suboficial mayor Oscar S. García Vila, en representación del gobernador de la Provincia, brigadier mayor Jorge Sixto Fernández, concurrió a los actos celebratorios del 51º aniversario de la Colonia San Pedro del Atuel.

En el lugar asistió a la misa que en acción de gracias celebró el padre Basilio, trasladándose luego al local de la escuela que dirigen las Hermanas Basilianas y que dirige sor Miguelina Ostrowski, donde fue servido un almuerzo. Se ofrecieron también diversos bailes ucranianos a cargo de un ballet integrado por hijos de los primeros pobladores de la zona.

Alumbrado

Por otra parte, la Municipalidad informó que fue habilitado el alumbrado instalado en calles Bernardino Rivadavia, entre Francia y Granaderos, y en calle Maestros Argentinos del barrio Saens Fosters, donde se habían instalado, en cada uno de esos lugares, cinco artefactos a gas de mercurio de 220 W cada uno.

Visitas

El comisionado municipal realizó una recorrida por distintos sectores de la ciudad, a fin de constatar el estado de las obras que realiza la Municipalidad por administración. Acompañado del director de Servicios Públicos, visitó el Mercado Municipal, la Estación Terminal de Omnibus y el Matadero Municipal. Posteriormente se trasladó al distrito de Bowen, donde observó la marcha del plan de pavimentación urbana que se realiza con participación de la Municipalidad y la Dirección de Consultario.

Oración al Espíritu Santo

Espíritu Santo. Tú que me aclaras todo, que iluminas todos los caminos para que yo alcance mi ideal. Tú que me das el don divino de perdonar y olvidar el mal que me hacen y que en todos los instantes de mi vida estás conmigo, yo quiero en este corto diálogo agradecerte por todos y confirmar una vez más que nunca quiero separarme de Tí, por mayor que sea la ilusión material. Deseo estar contigo y todos mis seres queridos en la gloria perpetua.

Gracias por tu misericordia para conmigo y los míos. (La persona deberá rezar esta oración tres días seguidos sin decir el pedido. Dentro de tres días será alcanzada la gracia por más difícil que sea. Publicar en cuanto se reciba la gracia). Gracias por el favor recibido.

Porota y Horario

12|6|C|015|12|6

¡GRACIAS!
Espíritu Santo
POR LA GRACIA CONCEDIDA
M. G.
12|6|F|70498|12|6

Gracias
Espíritu Santo
POR LOS FAVORES RECIBIDOS
L. R.
12|6|C|946|12|6

¡Gracias!
Espíritu Santo
Rodolfo A. Díaz
Olga O. de Díaz
12|6|C|147-148|12|6

Central Fotográfica
DISTRIBUIDORES
MATERIAL FOTOGRAFICO
EN SU NUEVO LOCAL

NORMA A. DE PATURZO

Q.E.P.D.

Falleció el 4-VI-76 en la Ciudad de Córdoba

Su esposo: Miguel H. Paturzo; sus hijos y demás familiares, agradecen profundamente a: "Tutora" Agencia Cuyo, Bravetti, Ponce y Cía., Organización Lerva de San Juan, Estudio Sarmiento García, Dr. Alfredo Moureu y a todas aquellas personas que de una u otra manera hicieron llegar sus condolencias y adhesión en tan penoso momento.

12|6|C|096|12|6

AVISOS FUNEBRES

PARTICIPACIONES

ANTONIO MANUEL COBAS COSTA. - Q.E.P.D. - Falleció el 10-VI-1976. - Sus sobrinos: Manuel Baro y Marina Sotano de Baro, Alejandro Baro y Haydée Tori, José Luis Baro y María de Jesús Rodríguez de Baro, Mario Baro y Silvia Catena de Baro, participan el fallecimiento de su querido tío. 12|6|C|306|12|6

MANUEL COBAS COSTA - Q.E.P.D. - Falleció el 10-VI-76 C.A.S.R. y B.P. - Manuel Baro y Flia., Alejandro Baro y familia, José Luis Baro y Flia., Mario Baro y Flia. y Enrique Tittarelli y Flia. participan el fallecimiento de su querido tío Manuel.

12|6|C|197|12|6

ANTONIO MANUEL COBAS. - Q.E.P.D. - Falleció el 10-VI-76. Sus hermanos políticos: Efrén Alonso y Maximina Llano de Alonso; sus sobrinos: Alfredo Alonso y Flia., Fernando Alonso y Flia. y Jorge Alonso y Flia., participan con profundo dolor su fallecimiento y que sus restos fueron inhumados ayer en el cementerio de la Capital.

12|6|C|382|12|6

ANTONIO MANUEL COBAS - Q.E.P.D. - Falleció el 10-VI-76. Emilio Palmieri y familia participan el fallecimiento del tío de sus queridos compadres y que sus restos fueron inhumados ayer.

12|6|F|83415|12|6

TEOFILO ARUANI. - Q.E.P.D. - Falleció el 10-VI-1976. - Su ahijada Mirta Sin, participa su fallecimiento e invita a elevar una plegaria en su memoria.

12|6|C|333|12|6

TEOFILO ARUANI - Q. E. P. D. - Falleció el 10-VI-1976 - Funcionarios y empleados del Juzgado Federal de Mendoza participan con dolor el fallecimiento de su dilecto amigo.

12|6|C|064|12|6

TEOFILO ARUANI - Q. E. P. D. - Falleció el 10-VI-1976 - Compañía Aseguradora Argentina S.A., participa el fallecimiento de su ex colaborador y amigo y que sus restos fueron inhumados en el día de ayer.

12|6|C|054|12|6

TEOFILO ARUANI - Q. E. P. D. - Falleció el 10-VI-1976 - Empleados y productores de Compañía Aseguradora Argentina, participan el fallecimiento de su dilecto amigo y que sus restos fueron inhumados en el día de ayer.

12|6|C|054|12|6

TEOFILO ARUANI. - Q. E. P. D. - Falleció el 10-VI-1976. - Zgaib Hnos., participa con pesar el fallecimiento del buen vecino y gran amigo y que sus restos fueron sepultados en el cementerio de Guaymallén.

12|6|C|305|12|6

TEOFILO ARUANI - Q. E. P. D. - Falleció el 10-VI-1976. - La Cámara de Comerciantes Automotores de Mendoza, participa con profundo pesar el fallecimiento del señor padre de su distinguido consocio, y que sus restos fueron inhumados en el día de ayer.

12|6|C|268|12|6

TEOFILO ARUANI - Q. E. P. D. - Falleció el 10-VI-1976. - María de Catapano, Carlos Catapano y familia, participan con dolor su fallecimiento y que sus restos fueron inhumados en el día de ayer.

12|6|C|283|12|6

TEOFILO ARUANI. - Q.E.P.D. - Falleció el 10-VI-1976. - María del Pilar Acerete Vda. de Sin, Pedro Jaime Sin y Sra., María Teresa Monllor de Sin, Mirta Sin y Jorge Gustavo Sin, participan su fallecimiento y ruegan elevar una oración por su eterno descanso.

12|6|C|334|12|6

MARIA GALEANO VDA. DE YAPUR. - Q. E. P. D. - Falleció el 10-VI-1976. - Horacio Riofrio, Luis Donoso, José Vázquez, José Marcucci, Nicolás Borrás, Héctor Leal y Héctor Aravedón, participan el fallecimiento de su madre política de su compañero de trabajo Alfredo Sandez y que sus restos fueron inhumados en el día de ayer en San Rafael.

12|6|C|031|12|6

Suboficial Mayor (R.E.) NICOLAS ACOSTA LIZARRAGA. - Falleció el 9-VI-76. - Q.E.P.D. - Serapio Eleázar Becerra; su Sra., Carmen Cáceres de Becerra, y su hija Delia, participan con profundo dolor el fallecimiento de su dilecto camarada y distinguido amigo y ruegan una oración a su querida memoria.

12|6|C|312|12|6

ANTONIA PALMA DE DELGADO. - Q.E.P.D. - Falleció en San Juan. El Consejo de Administración de Coop. Rural de Servicios Públicos "El Plumerillo" Ltda., su personal y asesores, participan el fallecimiento de Sra. madre de su presidente, señor Emilio Delgado, acaecido en la ciudad de San Juan. 12|6|C|337|12|6

AGRADECIMIENTO

AGUEDA CARDOZO DE LEAL

Q. E. P. D.

Falleció el 2-VI-76.

Sus hijos, hijos políticos, hermana, nietos y bisnietos agradecen infinitamente la buena voluntad puesta de manifiesto por profesionales y personal del Policlínico Ferroviario Palmira y Mendoza por salvar la vida de su querida madre. Ante lo irreparable los consuela el saber que Dios así lo quiso. La lucha por ustedes realizada los enaltece y por ello piden al Supremo que los ilumine para continuar luchando por la humanidad siempre.

12|6|F|86259|12|6

MISAS Y FUNERALES

ELISA GIOVARRUSCIO DE MARIANETTI

Q.E.P.D.

Falleció el 13-VI-1967

LUCIO MARIANETTI

Q.E.P.D.

Falleció el 1-I-1964

Sus hijos, hijos políticos y nietos, invitan a familiares y amigos a la misa que se oficiará el día 13 de junio, a las 11 horas, en la parroquia de la Sagrada Familia, de Villa Nueva, para rogar por el eterno descanso de su alma.

12|6|C|268|12|6

MARIA CAVAGNARO DE MARTIGNONI. - Q. E. P. D. - Falleció el 12-VI-1976. - Sus hijos y nietas invitan a sus familiares y amigos a la misa, por su eterno descanso al cumplirse el 3er. aniversario, que se oficiara hoy en la capilla del colegio María Auxiliadora de Ciudad a las 18.30 hs.

12|6|C|048|12|6

ANTONIA MOLINA. - Q. E. P. D. - Falleció el 13-II-1976. - Sus hijos, hijos políticos, nietos y demás familiares invitan a la misa que el día 13 del corriente a las 9 hs. en Don Bosco oficiaran en el 58 aniversario de su natalicio, favor que agradecen intimamente.

12|6|C|804|12|6

DOMINGO SEGUNDO FRANCISCO SICOLI

Q. E. P. D.

Falleció el 13-VI-1973

Su esposa, hijos, nietos y familiares lo recuerdan con infinito cariño, elevan una plegaria a su querida memoria e invitan a familias y amigos a la misa que se oficiará por el eterno descanso de su alma, el domingo 13, a las 19, en la Parroquia de Ntra. Sra. del Rosario de Lavalle, al cumplirse el tercer aniversario de su paso a la eternidad. Favor que agradecerán intimamente.

12|6|C|336|13|6

MARIA TERESA B. DE CASO. - Q. E. P. D. - Falleció el 6-III-1976. - ABELARDO CASO. - Q. E. P. D. - Falleció el 13-VI-1946. - Su sobrina: Ana de Caso invita a familiares y amistades a la misa que se oficiara el día 13 del cte., a las 9 hs. en la iglesia de Nuestra Señora de Loreto. Intimamente agradecida.

12|6|F|70247|12|6

JOSE JORGE BARUD (Tito) Q.E.P.D. - Falleció el 7-VI-75 Sus familiares invitan a la misa que se oficiará mañana domingo a las 11 horas en la iglesia San Juan Marón de Godoy Cruz al cumplirse el primer aniversario de su fallecimiento, favor que agradecerán.

12|6|F|70442|12|6

ANTONIO ABDALA - Q. E. P.D. - Falleció el 13-VI-1975 - Su esposa, hijos y nietita invitan a familiares y amigos a la misa que rogando por el eterno descanso de su alma y al cumplir el primer aniversario de su fallecimiento se oficiará mañana domingo a las 11 horas en la iglesia San Juan Marón de Godoy Cruz. Favor que agradecerán.

12|6|F|70441|12|6

JESUSA T. VDA. DE ANTUÑA Q.E.P.D. - Falleció el 13-VI-75. Sus hijos, hijos políticos, nietos y bisnietos, invitan a la misa que se oficiará mañana, a las 12 horas, en la iglesia de la Compañía de Jesús (San Martín y Colón), al cumplirse el primer aniversario de su fallecimiento.

12|6|F|70560|12|6

Ing. ALVISE BEVILAQUA - Q.E.P.D. - Falleció el 14-VI-68. Su esposa, hijos, hijos políticos y nietos, invitan a la misa que por el eterno descanso de su alma, se oficiará en la parroquia del Perpetuo Socorro, el día 13 del corriente mes, a las 11 horas.

12|6|F|70565|12|6

ABRAHAM RICHA. - Q.E.P.D. - Falleció el 1-V-1976. - Sus hermanos, hermanos políticos y sobrinitas, invitan a familiares, amistades y personas que lo apreciaron, a la misa que por el eterno descanso de su alma se rezará mañana domingo a las 11 horas, en la Parroquia San Juan Marón, Antonio Tomba 365, Godoy Cruz, quedarán intimamente

RECORDATORIOS

Dr. JOSE E. FRENEAU

Q. E. P. D.

Falleció el 13-VI-974

Al cumplirse el 2º aniversario de su fallecimiento, su esposa e hijos ruegan a sus familiares y amigos una oración a su querida memoria. Habrá misa mañana 13 en el templo Don Bosco a las 10.30 hs.

EN MENDOZA:
MOTEL DEMO
DEPARTAMENTOS
de 1 y 2 dormitorios con baño privado - Living comedor - Cocina - Teléfono - Serv. Limpieza - Cocheras Cubiertas
TARIFAS PROMOCIONALES
DESCUENTOS ESPECIALES
Por más de 30 días y a delegaciones deportivas
RIOJA 510 - Tel. 243533

HOY
NOCHE de TANGO y FOLK'ORE
Exquisitos platos típicos
MENU FIJO $ 350
RESERVE MESA
Ambiente calefaccionado
EL ARRIERO
José V. Zapata 215 - Glién. - Mendoza - Teléfono 245031
12|6|F|70431|12|6

Actúa mañana el conjunto "Markama"

Mañana, a partir de las 20, en la sede del Centro de Empleados de Comercio, ubicada en carril Almirante Brown 2525, El Bermejo, actuará el conjunto musical "Markama" ofreciendo un recital de canciones folklóricas.

También ofrecerá piezas de su repertorio, "Canto Trio", y además se presentará por primera vez al público el conjunto de reciente creación "Cono-Hue".

La reserva de entradas debe realizarse al teléfono 260103.

Sofía Loren y Mastroianni en film del Rex

"La amante del gángster" ofrecerá hoy a la 0.45 el Gran Rex. Dirigió Giorgio Capitani y los protagonistas son Sofía Loren y Marcello Mastroianni, secundados por Aldo Maccione.

Esta vez, la Loren interpreta a Pupa, una milanesa de vida airada cuyos días transcurre en relativa calma hasta que se ve forzada a "servir" en las filas de Charlie Coletto.

El guión pertenece a Ernesto Gastaldi, quien se basó en el libro "Collared" de Cornell Woolrich. Produjo Carlo Ponti.

Puesta en funciones de la profesora Dora Antonacci

La titular del departamento de cerámica asumió el cargo

En dependencias del organismo, fue puesta en funciones la jefa del Departamento de Cerámica de la Escuela Superior de Artes, profesora Dora Antonacci.

El acto estuvo a cargo del secretario general de la Universidad Nacional de Cuyo, doctor Guillermo Pose, en representación del rector - interventor, comodoro Héctor E. Ruiz.

Estuvieron presentes el asesor del Rectorado, mayor Emilio Colombo Cejas; la directora de la Escuela Superior de Artes, profesora Dora Margarita Acerete y profesores y personal de la entidad.

La profesora Antonacci egresó de la Escuela de Bellas Artes de la Universidad Nacional de Cuyo, con el título de profesora en Bellas Artes con especialización en grabado y dibujo. Previamente había realizado estudios sobre esta especialidad artística en Italia.

Fue profesora de Modelado y de Dibujo en la entonces escuela de Bellas Artes de la Universidad y luego —entre 1964 y 1968— directora de la Escuela de Cerámica. También, fue profesora del Colegio Universitario Central.

La nueva jefa regresa de presentar una exposición de cerámica en Lima, auspiciada por la embajada argentina en Perú. Además, ha realizado numerosas exposiciones personales y colectivas en nuestra provincia, en la Capital Federal y en otras provincias del interior del país.

"Los buitres" en trasnoche del América

El América exhibirá a la 0.45 de hoy "Los buitres", realización de Anthony M. Dawson interpretada por Lee Van Cleef, Jim Brown, Fred Williamson, Jim Kelly y la bella Catherine Spaak.

Se trata del primer film de gran envergadura rodado en las islas Canarias, frente a las costas occidentales del Africa. Sigue la línea del "western" clásico, según anuncian las gacetillas, pues trata la historia de un hombre bravo y determinado a hacer lo que él considera justo, mientras otros hombres, codiciosos y sin escrúpulos, planean robarle y destruirlo.

Danzas de la India en el Independencia

Esta noche, a partir de las 22, en la sala del teatro Independencia, ofrecerá su segunda actuación la bailarina hindú Myrta Barvié, en un espectáculo que cuenta con el auspicio del Ministerio de Cultura y Educación de la Provincia.

Myrta Barvié realizará, como solista, danzas religiosas y de ballet de la India, en un recital que, dividido en dos partes mostrará, además de su especial arte, un rico y exótico vestuario que será completado con una colección de joyas de las que usan las bailarinas de ese país.

La última función se ofrecerá mañana, a las 20, en la misma sala.

Las entradas pueden adquirirse en la boletería del teatro de 10 a 13 y de 17 hasta la hora de empezar la función.

SALAC realizará hoy una reunión literaria

Hoy, a partir de las 20.30, en el atelier Gerardi, Guido Spano 565, Dorrego, Guaymallén, habrá una reunión de camaradería organizada por la filial local de la Sociedad Argentina de Letras, Artes y Ciencias, SALAC, con motivo de la "Semana del escritor". Participarán estudiantes de la Facultad de Ciencias Jurídicas de la Universidad de Mendoza. También el escritor local Miguel Angel Mieras hablará sobre Leopoldo Lugones por una emisora local.

El domingo se inaugurará en el vestíbulo del teatro Independencia una exposición de poemas ilustrado, trabajos confeccionados por miembros de SALAC.

Finalmente, el martes, a partir de las 20.30, en La Pampa 95, Barrio Bombal, habrá un acto de homenaje al poeta de Colombia Helcías Marta Góngora, por la aparición del primer tomo de su antología poética y como director de la revista internacional de escritores "Esparavel".

La entrada a estos actos será libre.

Miniconcierto suspendido

El primer miniconcierto de esta temporada, que debía efectuarse hoy en Radio Nacional, ha sido suspendido. En la oportunidad, iban a actuar el joven cellista José Luis Pomar y la pianista Lucía Costanza.

Así lo informó el Instituto de Cultura Musical Iniesta Corma, que organiza los miniconciertos y que oportunamente dará a conocer la nueva fecha.

Músicos y poetas de la región de Cuyo, en un álbum

La Editorial Musical Korn S.A.I.C. de Buenos Aires, ha lanzado al mercado un álbum de canciones cuyanas titulado "Desde el Cerro de la Gloria". Tiene música de los hermanos Domingo y Pedro Báez, conocidos intérpretes de guitarra de nuestro medio, y la parte lírica estuvo a cargo de poetas de Mendoza.

El detalle de las canciones que contiene el álbum es el siguiente: "Por los ramblones", tonada, con música y letra de Domingo Báez; "Mi tropilla azul", canción, música de Domingo Báez y letra de Juan José Sota; "Escuadrón de guitarras", milonga, música y letra de Domingo Báez; "Pa' Don Ricardo", gato, música y letra de Pedro Báez; "Aro en la cueca", cueca, música de Domingo

Portada del libro musical

Báez y letra de Miguel Juan González; "Andando coplas", chacarera, música de Domingo Báez y letra de Juan Jorge Molinelli; "Luna de la cosecha", zamba, música de Domingo Báez y letra de Celia Eloisa Luquez; "Te vas yendo tonada", tonada, música de Pedro Báez y letra de Juan José Sota; "Vendimiadora gentil", canción, música de Domingo Báez y letra de Antonio Fernández Pérez; "Racimo de esperanzas", vals, música y letra de Domingo Báez; "Chacarera de la ausencia", chacarera, música de Pedro Báez y letra de Santos de Paula; "Yo soy el vino", zamba, música de Pedro Báez y letra de Italo Albino Burotto; "Pa' las acequias", cueca, música y letra de Domingo Báez y "Cuyana de mis amores", tonada, música y letra de Domingo Báez.

Espectáculo para niños en La Montaña

Hoy y mañana, a partir de las 16, en su sala de Godoy Cruz y Alberdi, Guaymallén el teatro de la Montaña ofrecerá funciones de espectáculo para niños titulado: "Fiesta en la Montaña", con la actuación de payasos y otros artistas. Además pondrá en escena la obra del autor mendocino Enrique Guerrero, "La ciudad de los gatos cantores", con la dirección del autor e interpretación a cargo de Alejandro Guerrero, Mabel Pezzutti, Eduardo Bisbal, Mirta R. Suortino, Jorge Sosa, Marta Caramazo, Chiquito Sabatina, Angela de los Césares, Pulenta Martínez, Héctor Anello, Daniel Dansser, Carlos Gramajo y Raúl Espejo.

Se informó que los niños que cumplan años los días de las representaciones serán agasajados.

Acto cultural en estudio de arte

La sala-taller Marina Puebla, instalada en Necochea 421, ciudad, iniciará hoy, a partir de las 17, su actividad de extensión cultural, que desarrollará en forma periódica durante el presente curso.

En el acto inaugural, que estará dedicado a rendir homenaje a los escritores de Mendoza, con motivo de su día, se ofrecerá un breve recitado de música de jazz y se leerán poemas y páginas en prosa escritas por autores locales.

Parrilla Show
Tito Francia - Brandan
La Revista de la Risa
Roberto Grandi
Regalamos su fiesta de cumpleaños
CHACABUCO Y COSTANERA C.d.
12|6|C|237|12|6

EL MESON DE LA CAZUELA
Venga al Mesón y coma con la Vedette de la Casa
NUESTRA COMIDA
Y DISFRUTE DEL MAGNIFICO SHOW
SIEMPRE CLIMA DE FIESTA EN
EL MESON DE LA CAZUELA
ACTUAN:
LOS BRILLANTES - MAGO RANDU y YENKA
HNOS. OLGUIN - LUIS A. PALLERES
Y MUCHOS MAS!!
Recuerde... Usted paga por lo que come. No tenemos menú fijo - Precios corrientes a la carta - Parrillada - Carnes - Paellas - Mariscos - Pollos y 20 platos más de nuestra especialidad.
GODOY CRUZ 370 - TELEFONO 258437
HOY EXTRA — PLATOS ARABES
12|6|F|12|6

Cantina "EL LOBO"
G y E
PARQUE GRAL. SAN MARTIN
RESERVA A LOS TELEFONOS 216322 230271
HOY SABADO FOLKLORISIMO
Cena-Show-Baile
LOS ALTAMIRANO
MONICA REYES
CANTANTE INTERNACIONAL
LA REVISTA DE LA RISA
FONOMIMICOS
ACTUACION DE
PALITO ORTIZ
DOMINGO: ALMUERZO FAMILIAR, TRES PLATOS, POSTRE Y CAFE
12|6|F|70488|12|6

HOSTERIA
CERRO DE LA GLORIA
ZOOLOGICO
HOY cena show
JEAN DUVAL
Y su órgano de ensueño
IRIS LUCHETTI DE CEPARO
Poesía hecha mujer
PALITO ORTIZ
folklore
UBEN VILLALBA
Melodía y folklore
Y la reaparición en Mendoza de
ALVARO TORRES
La Voz de Oro de Colombia
RESERVE SU MESA AL TELEF. 250130

"Ultraje a la inocencia", hoy dará el Opera

"Ultraje a la inocencia", del director Donald Wrye, se anticipará hoy en trasnoche en el Opera. Encabeza el elenco Linda Blair ("El exorcista") y la secundan Joanna Miles, Kim Hunter y Richard Jaeckel. Presenta la historia de la aniñada Chris Parker, de 14 años, en momentos en que sus padres deciden dejarla bajo la tutela de la corte.

Destinada a un hogar estatal, nadie hace el menor intento de acercarse a la joven. A partir de allí compartirá sus días con psicóticas, retardadas y ladronas. Bárbara, una joven profesora menos endurecida que el resto, advierte que Chris no ha perdido todavía algunos de sus valores y le prodiga afecto. La inocencia de la muchacha, su sinceridad y honestidad se verán sin embargo seriamente deterioradas debido a los tristes hechos que se sucederán.

"El peleador callejero" irá hoy a la 0.45

El Roxy proyectará hoy en trasnoche "El peleador callejero", película con Charles Bronson, James Coburn, Strother Martin y Jil Ireland.

Chaney (Bronso) llega a Nueva Orleans en los peores años de la depresión y entra en contacto con Speed (Coburn), un promotor de peleas callejeras en las cuales los contendientes boxean sin guantes ni reglas fijas y el dinero se recauda no con entradas sino con el total de las apuestas.

Desde la primera pelea, Speed se da cuenta que Chaney tiene madera de campeón y decide explotarlo, pero aunque éste lo complacerá y le dará mucho dinero, nunca logrará penetrar en la psicología de este ser taciturno, al cual ni su amante (Ireland) logra entender.

AMAR Y ODIAR POR MANDATO DE SU MAJESTAD!
PETER O'TOOLE
KATHARINE HEPBURN
"EL LEON EN INVIERNO"
PROHIBIDA MENORES 18 AÑOS
70 mm. PANAVISION - COLOR
Dirección ANTHONY HARVEY
GRAN EXITO
TEATRO CITY

LOS SUPERVIVIENTES DE LOS ANDES
Basada en el Best Seller mundial de Clay Blair Jr.
PROHIBIDA MENORES 18 AÑOS
FUERZA AEREA
4ª SEMANA
cine GRAN REX
con Hugo Stiglitz - L.De Rodas - Pablo Ferrel - Leonard Daniel - producida por Conacine y Filmica Re-Al
Filmada en Panavisión y Super-Color Dirección: Rene Cardona Sr.

CINCO ALMOHADAS PARA UNA NOCHE
Sarita Montiel
Craig Hill
Manuel Zarzo
Rafael Arcos
Manuel Tejada
Ricardo Merino
Eastmancolor
PROHIBIDA PARA MENORES DE 18 AÑOS
Además: LA CABALGATA DE LA VENGANZA
CINE TEATRO AVENIDA

Center: "Quién es máscara roja" en nocturna

El Center dará hoy en trasnoche "Quien es máscara roja", film dirigido por Georges Franju con actuación de Jacques Champreux, Gayle Nunnicut, Josephine Chaplin y Gert Froebe.

Relata las aventuras de un temible bandido y su cómplice, el doctor Dutreuil, capaz de transformar un ser normal en un robot sin voluntad ni conciencia. Ofrece toda su colaboración al "hombre de la máscara roja", quien intenta arrancar el secreto del tesoro de "los temprarios".

Mientras tanto, el jefe mayor de la sociedad secreta, que vela celosamente un tesoro cuantioso, jura vengarse del hombre de la máscara roja.

Se rodó en Eastmancolor con música incidental de Georges Franju y fotografía con Guido Renzo Bertoni.

Dos funciones del teatro de la UNC

Dos nuevas funciones de la comedia del autor inglés J. B. Prestley, "Esquina peligrosa", ofrecerá el elenco de teatro de la Universidad Nacional de Cuyo. Lo hará en su sala de Las Heras 430, ciudad hoy, a partir de las 22 y mañana desde las 21.30.

El elenco está formado por Marcelo Duval, Rosa Figuero, Beatriz Latino, Ibis de Cépparo, Walter Beltrán, Josefina Otero y Juan Palacios. La dirección corresponde a Benito Talfiti

"Los mejores momentos de la vida son aquellos que se disfruton plenamente"
(Sir Lancelot)
Y esta todo dicho... La invitación la formula SIR LANCELOT... una boite pensada para disfrutarla. Lo esperamos. Y también recordamos a nuestros distinguidos clientes las normas vigentes que prohiben el acceso de menores.
Gracias... Hasta cada noche en
Sir Lancelot
El Challao, Las Heras, Mendoza

RESTAURANTE "EL VASCO PIOLA"
Reservas al 214913
CORDOBA 226 - MZA
HOY CENE Y BAILE!!
con la actuación de:
LOS ALTAMIRANOS
LA REVISTA DE LA RISA
...Y GRAN ESPECTACULO ARTISTICO
MAGIC

TRASNOCHE 0,45
LOREN y MASTROIANNI en la más jocosa historia de gangsters
la amante del gangster
PROHIBIDA MENORES 18 AÑOS COLOR
SOPHIA LOREN MARCELLO MASTROIANNI
Dirección GIORGIO CAPITANI Producida por CARLO PONTI
United Artists
cine GRAN REX

HOY GRAN EXITO ROXY CONT. DE 14 A 24
Y TRASNOCHE 0.45
Sobrevivir en las calles era muy duro pero Bronson era el más duro de todos
TECNICOLOR
Charles Bronson
James Coburn
El Peleador Callejero
Jill Ireland Strother Martin
PROHIBIDA MENORES DE 14 AÑOS COLUMBIA - FOX

CENTER
4ª SEMANA CONT. DE 14 A 24
Sean Connery
Candice Bergen en
El Viento y el León
TECNICOLOR
BRIAN KEITH JOHN HUSTON
GENE HACKMAN
MUERDE LA BALA
CANDICE BERGEN
JAMES COBURN
TECNICOLOR
COLUMBIA - FOX
PROHIBIDA MENORES 14 AÑOS

PREMIER
Cont. de 13.30 a 24
5ª GRAN EXITO! SEMANA
¡Reencuentro de dos adolescentes veleranos en el amor!
con la pareja de "amigos" Anicée Alvina - Sean Bury
Amigos... y Amantes
TECNICOLOR
"Una Vez No Basta"
KIRK DOUGLAS
ALEXIS SMITH TECNICOLOR
PROHIBIDA MEN. 18 AÑOS

HOY CINEMA CONT. DE 14 A 24
PROGRAMA HABLADO EN CASTELLANO
15 MARAVILLOSOS DIBUJOS! Con los más famosos personajes:
TOM y JERRY
EL PAJARO LOCO
EL PINGUINO TRAVIESO
LA FAMILIA BEARY
LA FOCA INQUIETA
EL OSO SOÑOLIENTO
FESTIVAL DEL DIBUJO ANIMADO en Tecnicolor
LA ISLA DEL TESORO
ROBINSON CRUSOE
TRAIGA SUS NIÑOS AL CINE

Un reparto explosivo en un western fuera de serie!!!
JIM BROWN LEE VAN CLEEF
FRED WILLIAMSON CATHERINE SPAAK
JIM KELLY BARRY SULLIVAN
LOS BUITRES
PROH. MEN. 14 AÑOS
COLOR DE LUXE
De Jack London maestro de la aventura, en su obra maestra!
COLMILLO BLANCO
FRANCO NERO
VIRNA LISI
TECHNICOLOR
HOY EXITO..! SIMULTANEO HOY
GRAN CINE América Y CINE SELECTO

A PEDIDO DEL PUBLICO!
5ª SEMANA TRIUNFAL
LA PELICULA DEDICADA A TODA LA FAMILIA!
LUIS SANDRINI
NUNCA EMOCIONO TANTO
En Color
SUSANA CAMPOS EDUARDO RUDY
LOS CHICOS CRECEN
APTA PARA TODO PUBLICO
COMPLEMENTA ANDREA
ANDREA DEL BOCA ANGEL MAGAÑA
EASTMANCOLOR
HOY GRAN CINE OPERA

CINES Y TEATROS

CENTRO

AMERICA - Hoy de 13.45 a 24 hs. "LOS BUITRES" y "COLMILLO BLANCO". Trasnoche, 0.45 hs.: "LOS BUITRES".

AVENIDA - Hoy de 14.30 a 24 hs. "CINCO ALMOHADAS PARA UNA NOCHE" y "LA CABALGATA DE LA VENGANZA".

CENTER - Hoy de 14 a 24 hs.: "EL VIENTO Y EL LEON" y "MUERDE LA BALA". Trasnoche a las 0.45 hs.: "¿QUIEN ES MASCARA ROJA?".

CINEMA - Hoy de 14 a 24 hs. Festival del dibujo animado: "ROBINSON CRUSOE" y "LA ISLA DEL TESORO".

CITY - Hoy de 14.30 a 24 hs. "EL LEON EN INVIERNO" y "LOS HOMBRES DEL CLAN".

CONDOR - Hoy de 14 a 24 hs. "ROMA VIOLENTA" y "POR ORDEN DEL PADRINO".

LAVALLE - Hoy de 14.30 a 24 hs. "CON EL SOL EN LA PIEL" y "UN VERANO PARA MATAR".

LUXOR - Hoy de 14 a 24 hs. "DRACULA, EL ULTIMO ROMANTICO" y "RINCO EL ULTIMO REBELDE".

OPERA - Hoy de 13.45 a 24 hs.: "LOS CHICOS CRECEN" y "ANDREA". Trasnoche: "ULTRAJE A LA INOCENCIA".

PREMIER - Hoy de 13.30 a 24 hs. "AMIGOS... Y AMANTES" y "UNA VEZ NO BASTA".

GRAN REX: - Hoy 14 a 24 hs. "LOS SUPERVIVIENTES DE LOS ANDES" y "LOS DINAMITEROS DE CHIPRE".

ROXY - Hoy de 14 a 24 hs.: "EL PELEADOR CALLEJERO" y "LA REINA AFRICANA". Trasnoche a las 0.45 hs.: "EL PELEADOR CALLEJERO".

SELECTRO - Hoy 20.45 hs. "COLMILLO BLANCO" y "LOS BUITRES".

AUTOCINE BROADWAY - Hoy 21 hs.: "El secreto del castillo" y "Travesuras de una bruja". Trasnoche 0.45 hs.: "Collinot el seductor" y "Todos los pecados del mundo".

GRAN AUTOCINE MENDOZA - HOY 21 hs.: "RUGE EL ODIO" y "EL PASAJERO".

EL CERRO CINE AUTO - El Challao - Hoy 21 hs.: "Nazareno Cruz y el lobo" y "Contigo y aquí". Trasnoche 0.45 hs.: "Una dama y un canalla" y "Rosas rojas pimientos verdes".

TEATROS

TEATRO DE LA MONTAÑA - Godoy Cruz esquina Alberdi - Guaymallén - Sábado y domingo 16 hs.: Teatro para niños "La Ciudad de los gaos cantores". Platea 50 pesos.

TEATRO INDEPENDENCIA - Ministerio de Cultura y Educación. Subsecretaría de Cultura - Dirección de Acción Cultural - Hoy 22 horas: MYRTA BARVIE, bailarina hindú.

U. N. C. - Escuela Superior de Teatro - Elenco de teatro universitario, en la sala Teatro de Cámara (Las Heras 430) presenta: "ESQUINA PELUIGROSA", de J. B. Priestley. Hoy a las 22. Domingo a las 21.30. Dirección Benito Talfiti.

GODOY CRUZ

C. E. C. - HOY 21 hs. "Texas a través del río" y "Proyecto de aniquilación".

PLAZA - Hoy 21 hs.: "Los comandos del sindicato" y "Rollerball". Trasnoche 0.30 hs.: cambio programa.

SPORTSMAN - HOY 21 hs.: "Erick, el vikingo" y "Petete y Trapito".

GUAYMALLEN

LUX - Hoy a las 21.15 hs.: "El pibe Cabeza" y "Boquitas pintadas".

VICTORIA - HOY 21 hs.: "Segunda luna de miel" y "Contrato en Marsella".

MAIPU

ARGENTINO - HOY 21 hs.: "Lollipop (amigos inseparables)" y "Argentinísima 2".

IMPERIAL - Hoy 21 hs.: "La venganza de los tiburones" y "La muerte sigue sus pasos". Trasnoche 0.30 hs.: cambio prog.

PALMIRA

COLON - Hoy 21 hs.: "El cabo Tijereta", "En el gran circo" y "Este loco, loco Buenos Aires". Trasnoche 0.45 hs.: "Historia de amor sueco" y "Por gracia recibida".

SAN MARTIN

CERVANTES - Hoy 21.15 hs.: "Rojo profundo" y "Amantes fraternales". Trasnoche 0.30 hs.: cambio programa.

MAYO - Hoy 21.15 hs.: "Infierno en la torre" y "Cinturón negro contra la mafia". Trasnoche 0.30, cambio de programa.

MONUMENTAL - Hoy 21 hs.: "Juguemos al amor" y "Los Intocables". Trasnoche: cambio de programa.

RIVADAVIA

ARGENTINO - Hoy a las 21.15 hs.: "Once pares de piernas" y "La frontera del diablo".

DUCAL - HOY 21 hs.: "Los justicieros del Oeste" y "Un día de sol".

TUPUNGATO

ARTEMISIA - Hoy 21 hs.: "Enséñame a vivir" e "Hijo por encargo".

LA CONSULTA

REAL - Hoy 21 hs.: "Maridos en vacaciones" y "Virilidad". Trasnoche 0.30 hs.: cambio de programa.

SAN RAFAEL

IDEAL - HOY 14 a 24 hs.: "Shampoo" y "El vengador anónimo".

HOY GRAN EXITO..! LUXOR CONT. DE 14 A 24
UN DRACULA "AMOROSO"...!
DRACULA
EL ULTIMO ROMANTICO
TECNICOLOR
con JACK PALANCE - PAMELA BROWN - NIGEL DAVENPORT
TECNICOLOR
RINGO WOOD
RINGO, EL ULTIMO REBELDE
PROHIBIDA MENORES 18 AÑOS

Notas sociales

Casamientos

Se bendecirán hoy los siguientes casamientos:

De la señorita María de los Angeles Martínez Carranza y el señor Mario Alberto Zardaín Aróz, a las 12, en la parroquia de San Agustín. Serán padrinos la señora Blanca Carranza de Martínez y el señor Eduardo Martínez Carranza; el señor Pío Modesto Zardaín y su señora Dolores Aróz, y testigos, la señora Norma Zardaín de López Meli y el señor Eduardo Zardaín Aróz. Testificaron ayer el acto civil, la señora María Elena Lima de Martínez Carranza y el señor Mario Cicchitti.

—De la señorita Norma Adriana Fernández y el señor Oscar Rafael Olmedo, a las 21.30, en la parroquia de San Agustín. Serán padrinos los señores Marcelo Simari y su señora Stella M. Garay y Luis Oscar Olmedo y su señora María E. Alvea, y testigos, la señorita María Concepción Rodríguez y el señor Luis José Olmedo. Testificaron ayer el acto civil, la señora Sonia Fernández de Perrotta y la señorita María Susana Olmedo Alvea.

—De la señorita Alicia Inés Eichler y el señor Cristián Elías a las 22, en la parroquia de San Agustín. Serán padrinos los señores Pablo Jorge Eichler y la señora Gerda Eichler de Corcuera y Juan Elías y su señora Nevenka Baucer.

—De la señorita María Mónica Ester Villagra y el señor Justo Wilfredo Navarro Llanos, a las 22.15, en la basílica de San Francisco. Serán padrinos los señores Antonio Osvaldo Villagra y su señora María R. Bonomi y Raúl César Navarro Llanos y la señora Susana Llanos Brizuela de Navarro.

—De la señorita María Mercedes Lucero y el señor Raúl Gregorio Espínola, a las 21, en la capilla del Colegio María Auxiliadora. Serán padrinos el señor Alberto Juan Comisso y la señora Felipa Lombardo de Comisso. Testificaron el acto civil, las señoritas Hilaria Izquierdo y Martha Canaparo.

—De la señorita Graciela del Carmen Riera y el señor Carlos Humberto Pérez Fernández, a las 21, en la basílica de San Francisco. Serán padrinos el señor Carlos Abelardo Pérez y su señora Yolanda Teresa Fernández.

—De la señorita Ana María Lo Presti y el señor Salvador Mezzatesta, a las 20.30, en la parroquia San Vicente Ferrer. Serán padrinos el señor Francisco Bayona y la señorita María Portillo.

—De la señorita María Juana González Arce y el señor Juan Angel Ortolano Quinteros, a las 21.15, en la basílica de San Francisco. Serán padrinos el señor José A. González Gil y su señora Carmen Arce.

—De la señorita Nelly María Tosatti y el señor Ricardo Juan Cultrera, a las 21, en la parroquia de San Agustín. Serán padrinos, los señores Mario Tosatti y su señora Franca Scussolin y Domingo Antonio Cultrera y su señora Esilda Batellini.

—SANTA FE, 11.— De la señorita Gilda Mónica Fontana Marechal y el señor Enrique Antonio Knoll Oberti mañana, a las 19.30, en la capilla Santa Teresita. Serán padrinos, los señores César Domingo Fontana y su señora Lila Olga Marechal y Enrique Knoll y su señora Lydia Oberti.

Bodas de oro

Con una misa de acción de gracias ofrecida por sus hijos, nietos y familiares, que se rezará hoy, a las 18, en la Catedral de Nuestra Señora de Loreto, celebrarán las bodas de oro el señor Marcos Segundo Guevara y su señora Juana Caggia.

Demostración

Para despedir de la vida de soltera a la doctora Ana María Bietti, un grupo de amigas le ofrecerá hoy un té, en la casa de la doctora Estela Riestra Suárez.

Misa impetratoria

La señora Dora Iris Hernández de Fraire hará oficiar una misa mañana a las 20, en la parroquia de Nuestra Señora de La Merced, para pedir por la felicidad de la señorita Dolores de Lourdes Vanelli y del señor Jorge Armando Dragonetti, quienes en breve contraerán matrimonio.

Beneficio

La Asociación Cooperadora del Hospital Emilio Civit, que preside la señora Angélica Suárez de Jofré, servirá un almuerzo criollo mañana, a las 13, en el comedor de la Ciudad Universitaria del Parque General San Martín. La presidenta de la entidad y la señora Sonia Bostnic de Castro tienen a su cargo la venta de tarjetas.

Rotary Club

La Rueda Interna del Rotary Club Mendoza Norte, cuya presidencia ejerce la señora Beatriz Soto de Anzorena, se reunirá en su té mensual hoy, a las 16.30, en Entre Ríos 358. Colaborarán las señoras Elvira Prats de Oritja, Julia Morán de Ortega, Alicia Corvette de Pagliara, Adela Elizarán de Richmon y Mabel Fajioli de Romero. En la oportunidad se entregarán corazones de oro a dos niñas de escuelas primarias de la provincia.

Bridge

Hoy, a las 21.15, en el Club de Gimnasia y Esgrima, habrá un encuentro de bridge de ránking de parejas. Las inscripciones se reciben hasta las 13, por el teléfono 242383.

Enfermos

Es satisfactorio el estado de la doctora Teresita Varela de Roura y el de su hija María Beatriz.

—Enfermo delicado el señor Oscar Nicolás Luna.

Necrología

BUENOS AIRES, 11. — Tras larga y penosa enfermedad ha fallecido la señora María Celia Piola Hardoy de Salas, vinculada a tradicionales familias de Mendoza y San Rafael.

Misas y funerales

Se oficiarán misas:

Hoy, a las 20, en la basílica de San Francisco, por el alma del señor Miguel Labanca Falconi, en el primer mes de su fallecimiento.

—Hoy, a las 11, en la parroquia de Nuestra Señora de la Merced, por el alma del señor Julio Horacio Ragazzone Roncea, al cumplirse un año de su fallecimiento.

—Hoy, a las 19, en la capilla del Colegio María Inmaculada, por el alma del señor Domingo Pagano Messina, en el primer mes de su fallecimiento.

—Hoy, a las 19, en la parroquia de Nuestra Señora de Lourdes (Aguado 164), por el alma del señor Antonio Pecini.

—Mañana, a las 18, en la parroquia de la Inmaculada Concepción, de Palmira, por el alma de la señora Juana Díaz de Sáez, de cuyo fallecimiento se cumple un nuevo aniversario.

—Mañana, a las 12, en la iglesia de la Compañía de Jesús, por el alma de la señora Jesusa T. de Antuña, en el primer aniversario de su fallecimiento.

—Mañana, a las 9, en la catedral de Nuestra Señora de Loreto, por las almas de la señora María Teresa B. de Caso y del señor Abelardo Caso, ofrecida por la señora Ana María M. de Caso.

—Mañana, a las 19.30, en la parroquia de Nuestra Señora del Carmen de Godoy Cruz, por el alma del señor Mourad Mouradian.

—Mañana, a las 9, en el templo de San Juan Bosco, por el alma de Antonia Molina.

Renueva el carnet cultural la universidad

El Departamento de Extensión Universitaria, de la UNC, continúa otorgando y renovando el carnet cultural, credencial que beneficia a su poseedor con descuentos del 25 y 50 % en los espectáculos artísticos organizados por la universidad y otras entidades que así lo dispongan.

El carnet cultural se otorga a alumnos regulares de la U. N.C., de otras universidades estatales y privadas, a alumnos secundarios, al personal no docente de la UNC de categorías inferiores a VII inclusive, y a jubilados y pensionados nacionales y provinciales que acrediten su situación previsional. Los interesados deben presentar una foto de 3 por 3, documentos de identidad, y abonar $ 10. A ese efecto deben concurrir al 1er. piso ala Este, de la Facultad de Ciencias Médicas, de 9 a 13 y de 16 a 20.

Designaron a miembros de un ente instructor

Por decreto Nº 645 el Poder Ejecutivo designó a los nuevos miembros que integrarán el Consejo Instructor Ley Nº 4060.

Se desempeñará coom presidente el mayor Guillermo Leopoldo Catterino y como vocales los tenientes primeros Juan Carlos Bonavia y Marcos Gabriel Martínez.

NOEMI SOUZA
MEZZO SOPRANO
DANTE RANIERI
TENOR
DUOS DE OPERA
AL PIANO
RENEE DERKS
AFIM
Martes 15 21,30 Hs.
TEATRO INDEPENDENCIA
Socios Ticket Nº 5
12|6|C|310|13|6

CURSO DE ANTROPOLOGIA GNOSTICA y TEOLOGIA COMPARADA
SEPA DE: — Las Civilizaciones Desaparecidas
— OVNI
— El Hombre y sus Posibilidades Ocultas
— Metafísica Experimental
TODOS LOS SABADOS 20 HORAS: CONFERENCIAS
Avellaneda 701 - Ciudad
12|6|F|70294|12|6

CENTER ESPECTACULAR ESTRENO
HOY 0,45 Hs. TRASNOCHE
EL TERROR NO TIENE ROSTRO
JACQUES CHAMPREUX
JOSEPHINE CHAPLIN
Un film de GEORGE FRANJU
UNA TERRIBLE AMENAZA SE CIERNE SOBRE LA CIUDAD!!
QUIEN ES MASCARA ROJA?
TECHNICOLOR
PROHIBIDA MEN. 18 AÑOS
CENTRO FILM

Godoy Cruz

Finaliza hoy un curso sobre embarazo

GODOY CRUZ. — Hoy, a las 10, en el Centro de Salud Nº 1, Montes de Oca y Calle Nº 8, finalizara el curso que sobre "La salud de la madre y el hijo durante el embarazo" han organizado en forma conjunta el Departamento de Extensión Universitaria, la cátedra de Obstetricia de la Facultad de Ciencias Médicas (ambos organismos de la Universidad Nacional de Cuyo) y la Municipalidad de Godoy Cruz.

En la oportunidad, el doctor Vicente Eztala se referirá a "Peligros de las maniobras abortivas" y la doctora Elvia Axenfeld desarrollará "Cuidados de la madre reciente."

Sarampión: charlas didácticas y vacunación masiva

GODOY CRUZ. — Ante la iniciación de la campaña de vacunación antisarampionosa, que tendrá lugar en la segunda quincena del corriente mes, la Municipalidad de Godoy Cruz, por intermedio del Centro de Salud Nº 1, ubicado en Montes de Oca y calle Nº 8 del barrio Suárez, ha preparado un ciclo de charlas informativas respecto del sarampión.

Las charlas se desarrollan en cooperadoras escolares, a alumnos de las escuelas de la zona, clubes de madres, uniones vecinales, asociaciones de padres, etc.

Las disertaciones están a cargo de los doctores Roberto Nieto, Mabel Vaccareza de Garas, Gabriel Fernández, Francisco Garas, Verónica Fernández de Codes, Olga Gianardi de Videla y la enfermera universitaria, señorita Isabel Navas.

Departamentales

Maipú

Es felicitado el funcionario.

Asumió el director del hospital "Paroissiens"

MAIPU. — En una breve ceremonia asumió sus funciones el director del hospital Diego Paroissiens, doctor Ciro Luis Miguel Antón.

Estuvieron presentes el director de Hospitales, capitán Alberto Kajihara; el director general de Atención Médica, doctor Carlos Minotto; el director saliente, doctor Aldo Antonio Bocchi; jefes de servicio del nosocomio, profesionales, personal, familiares y amigos del nuevo funcionario.

El doctor Minotto expresó, en nombre del subsecretario de Salud Publica, su agradecimiento por la gestión realizada por el doctor Bocchi durante su gestion y manifestó que tenía "el honor de poner en el cargo de director del hospital al doctor Antón, con la convicción de que cumplirá sus funciones con devoción y rectitud para el bien del hospital y en consecuencia para bien de la provincia y del país."

El doctor Anton agradeció la confianza puesta en él por las autoridades de la Provincia y solicitó la colaboración del personal para cumplir con la tarea reorganizativa que le ha sido encomendada.

Tras este acto protocolar, las autoridades provinciales realizaron una recorrida por todas las instalaciones y servicios del nosocomio interiorizándose de las necesidades del hospital, comprobando que la parte edilicia esta prácticamente terminada para comenzar a funcionar a pleno, faltando solo detalles de terminación y técnicos, como así también el personal imprescindible para atender los nuevos servicios a poner en marcha.

Los funcionarios del Ministerio Social manifestaron que prestarían el apoyo necesario para lograr la pronta puesta en servicio de la parte aún no habilitada del hospital.

Suspenden el torneo "Juan D. Ribosqui"

MAIPU. — Con motivo de las medidas emanadas del Ministerio de Cultura y Educación de la Provincia, tendientes a preservar la salud de la población, consistentes en la suspensión de las clases de Educación Física en los establecimientos de su dependencia, el Departamento de Deportes y Recreación de la Municipalidad de Maipú ha suspendido hasta nuevo aviso, el torneo Estudiantil Interescolar "Juan Domingo Ribosqui" que se disputa semanalmente en los deportes Vóleibol Damas y Hándbol Varones, en el Centro Municipal de Deportes.

Guaymallén

Conferencia en la escuela Bautista Grosso

GUAYMALLEN. — Hoy a las 16, en el local de la Escuela "Bautista Grosso", los doctores Humberto Notti y Guillermo Martínez darán una conferencia acerca de "Educación sexual del niño y el adolescente. Se invitó a concurrir a padres y madres de alumnos del establecimiento.

Pago de derechos municipales

GUAYMALLEN. — La Municipalidad informó que se podrán abonar las tasas municipales correspondientes al ejercicio 1976, con el 15 por ciento de bonificación. Ejercicio completo.

Los contribuyentes que hayan efectuado pagos sujetos a reajustes, podrán abonar la diferencia en la Municipalidad, con la bonificación señalada.

Se ha iniciado la distribución domiciliaria de boletas por lo que los contribuyentes podrán cancelar los importes en cualquiera de los bancos del Departamento y también en la Cooperativa de Crédito Guaymallén o a los cobradores domiciliarios designados que los visiten.

Asimismo se hace saber que mañana vence el segundo semestre.

Lavalle

Notas sociales

Misa. - COSTA DE ARAUJO. Lavalle. — Mañana, a las 16, en la parroquia de sta localidad, se oficiará una misa para rogar por el descanso del alma del señor Pedro Mengoni.

Valle de Uco

Tunuyán

El progreso de la zona requiere la creación de un juzgado Civil y Comercial

TUNUYAN. — Una vez más han cobrado cuerpo en esta ciudad las gestiones que de una u otra forma se vienen realizando en procura de que se instale en la zona del Valle de Uco un juzgado civil, comercial y de minas. Tal como en anteriores ocasiones, las fuerzas vivas de la zona —esta vez en forma unánime— se movilizan para que se haga realidad una inquietud de años.

El Valle de Uco cuenta ya con más de 75.000 habitantes, tres centros urbanos densamente poblados, otros dos en menor proporción, una cada vez más pujante actividad agrícola, frutícola e industrial y una pujanza en sus hombres digna del mejor elogio.

El progreso que viene observando la región desde unos 10 años a esta parte bien justifica la instalación de un tribunal como el que nos ocupa, donde pueda tramitarse todo tipo de asuntos civiles. Sólo cuenta con un Juzgado de Paz Letrado, que resulta absolutamente insuficiente, porque su competencia es muy reducida. Vale decir, en él sólo pueden ventilarse asuntos de muy poca importancia. Como ejemplo, merece citarse que en materia de ejecuciones sólo pueden presentarse en él aquellas que no superen los cinco mil pesos.

Se argumentará que es probable que en fecha próxima dicha cuantía se eleve en no menos de un 800%, pero aún así, la administración de justicia continuará en deuda con esta comunidad, no sólo en lo que hace a cuantía sino en lo que se refiere al tipo de casos en los que puede litigarse en la zona.

Mientras se carezca de un tribunal de este tipo continuará el peregrinar a la ciudad de Mendoza no sólo de los profesionales radicados en la zona (alrededor de diez) sino de litigantes y testigos, con lo que no sólo se pierde tiempo sino que se encarecen los juicios. Es que actualmente hasta para las tramitaciones más simples debe necesariamente acudirse a los juzgados instalados en el Palacio de Justicia. Sirva como ejemplo la rectificación de una partida o la inscripción de un nacimiento por vía judicial.

Esta necesidad no pasó inadvertida para los legisladores que representaron al Valle de Uco en la Legislatura Provincial. Muy por el contrario un proyecto de ley tendiente a su creación fue presentado en la Cámara de Diputados y mereció su media sanción. No alcanzó a ser tratado por la restante cámara. Desde ese entonces se vienen efectuando gestiones en procura de su creación sin que hasta ahora se haya logrado su concreción.

Todo parece indicar que esta vez la totalidad de las fuerzas vivas de la zona insistirán en el mismo pedido. Prueba de ello es que por iniciativa de la Cámara de Comercio, Industria y Agricultura de Tunuyán, las tres entidades similares del Valle de Uco celebrarán próximamente una asamblea a fin de designar una comisión que conjuntamente con representantes de otras entidades y clubes de servicio del medio solicite una audiencia al gobernador de la Provincia y al presidente de la Suprema Corte de Justicia con el propósito de plantear la necesidad de que se disponga la creación de un Tribunal como el que nos ocupa en esta zona de la Provincia.

Donación a una escuela diferencial

TUNUYAN. — Comunicó el Rotary Club que con motivo de celebrarse el Día de la Bandera, ha dispuesto donar un asta para bandera de ceremonias a la Escuela Diferencial D-20, que actualmente funciona en dependencias de la Escuela de Bachillerato Técnico Agrario Nº 3 de esta ciudad. En esa ocasión, el club de servicio apadrinará al establecimiento educacional al que ha prometido su más decidido apoyo. A mediodía será servido un almuerzo.

Zona Este

San Martín

Nuestro agente, durante el agasajo de la Cámara Junior.

Día del Periodista

SAN MARTIN. — En oportunidad de celebrarse el Día del Periodista, nuestra agencia en esta ciudad recibió la visita de delegaciones escolares, como así también de instituciones del medio.

Los visitantes, fueron recibidos por nuestro agente, señor Ernesto Lobón, quien recibió en nombre de LOS ANDES, distintas expresiones de felicitación.

También se recibieron diversas notas con mensajes, entre ellas, del comisionado municipal, mayor Norberto Aurelio López, Cámara Júnior de Gral. San Martín, Club Juvenil de Cámara Júnior de San Martín, Colegio San Pío X, niños periodistas del mismo colegio y Escuela Nº 241 "Alte. Guillermo Brown", de Tres Porteñas.

Por su parte, la Escuela Diferencial de Ortofonía y Sordos de esta ciudad, preparó en horas de la mañana, un chocolate para todos los corresponsales de los distintos medios de difusión. En la oportunidad, les fueron entregados pergaminos confeccionados por los alumnos del establecimiento.

El Capítulo local de Cámara Júnior, agasajó a la prensa en su local de Casa España, con un lunch que contó con la presencia de los corresponsales y colaboradores de los distintos medios de difusión, como así también, integrantes de la comisión directiva, júniors e integrantes del Club Juvenil de la entidad organizadora del agasajo.

Noticias culturales

SAN MARTIN. — En el museo "Las Bóvedas" se expondrán hoy los trabajos del Primer Concurso de Foto Arte, organizado por la Peña Fotográfica Aconcagua. Durante el acto inaugural, que se iniciará a las 18, se proyectarán las diapositivas que se presentaron al certamen. Organiza la Comisión Municipal de Cultura y la entrada es libre.

Coro de adultos — Está abierta la inscripción para integrar el Coro de Adultos que organiza la Comisión de Cultura de la Comuna local. Los interesados deben inscribirse en la Municipalidad, en horas de la mañana, en la oficina de Acción Social, o en la Biblioteca Ricardo Rojas, en la Casa de la Cultura, de 16 a 18.

Convocan a trabajar por la Cultura. — La Comisión Municipal de Cultura convocó a todos los interesados en trabajar en las distintas áreas de la cultura, a la reunión que se realizará el martes próximo, a las 21, en el Colegio Nacional "General San Martín". En su transcurso se dejarán constituidos los distintos departamenos que funcionarán en la organización de la Comisión de Cultura.

ARTESANIA VIÑA DEL MAR
MUEBLES RUSTICOS CHILENOS
Artesanía en muebles y decoraciones
Diseños exclusivos. Precios de fábrica
Espejo 33 (altura San Martín 1.300)
Las Heras CREDITOS
12|6|C|301|12|6

La Bodega del 900
HOY
GRAN CENA SHOW
EXCELENTE MENU
MAÑANA ALMUERZO de los DOMINGOS
a beneficio de los damnificados por el terremoto de Italia
RESERVAS a los Tels.: 262773 262775
AVDA. ACCESO Y URQUIZA VILLA NUEVA - GUAYMALLEN
Amplio playa interna para estacionamiento.

HOY EXTRAORDINARIO
RESTAURANTE LA POSTA
LOS ALTAMIRANOS Y UN SENSACIONAL SHOW ARTISTICO
CUBIERTOS $ 760 • CANTILA LIBRE
RESERVAS MESA AL TELEF: 221311
San Martín 1297 G. CRUZ

HOY CONFITERIA DEL CASINO
ADOLFO BERON
VICTOR ARIEL — MONICA REYES
LAS VOCES DE OTON — Bailables: Típica Aníbal Guzmán - Jazz Ringo y su Charanga
25 DE MAYO 1131
RESERVE MESA
TELS. 218344 254799
12|6|C|067|12|6

HOY TRASNOCHE 0.45 hs. HOY
Nadie se había atrevido antes. Ni en sombras ni susurros.
Linda Blair (El Exorcista)
Ultraje a la inocencia
PROH. MEN. 18 AÑOS
TECHNICOLOR
GRAN CINE OPERA
AVENTURA COLOSAL! ELENCO PORTENTOSO!
JIM BROWN
LEE VAN CLEEF
FRED WILLIAMSON
CATHERINE SPAAK
JIM KELLY
BARRY SULLIVAN
colores
LOS BUITRES
PROH. MEN. 14
GRAN CINE América

EL BAILE CLASICO HINDU POR PRIMERA VEZ EN MENDOZA
ASIA, EUROPA Y AMERICA Aplaudieron su arte exquisito
MIRTA BARVIE
la más prominente bailarina de La India
2 únicos recitales
HOY 22 hs.
MAÑANA 20 hs.
TEATRO INDEPENDENCIA
Boleterías de 10 a 13 hs. y de 17 a 21 hs.
Localidades en venta
Plateas numeradas $ 250
Tertulia $ 150

BROCHES PARA COLGAR ROPA
¿ETERNOS?
Unicamente
Broches Pepe M.R.
¡EXIJALOS!

Programas de Radios y TV

Ofrecemos a continuación los programas de acuerdo con el detalle que nos han suministrado las respectivas teleemisoras

Canal 7 - Mendoza

10.45 Chart de ajuste con música selecta.
10.55 Apertura y santoral.
11.00 Visión.
11.30 El super - agente 86.
12.00 El programa.
12.30 El show de La Pantera Rosa.
13.00 Ruidos.
14.00 Sábados de Super acción. Hoy: "El mundo perdido", con Michael Rennie, Jill St. John, Claude Rains. "La historia del F.B.I.", con James Stewart, Vera Miles, Hurray Hamilton. "Dallas", con Gary Cooper, Ruth Roman, Raymond Masey.
20.00 Archivo confidencial.
21.00 Les ambassadeurs Revue.
23.00 Antes que en el cine. "Tres es una muchedumbre", con Larry Hogman, E. J. Parker, Jessica Walter.
0.30 Palabras para recordar - Secret. Medios Comunic.

Canal 9 - Mendoza

12.30 El show de Leo y Lio programa infantil.
14.00 La diligencia.
15.00 Tarzán.
16.00 Cine para la familia: "Mis adorables sobrinas", con Stanley Holleway. "Los culpables", con Vittorio de Sica. "Carne y espíritu", con Lili Palmer y John Garfield.
20.30 Los Picapiedras.
21.00 Wojeck.
22.00 El show de Julie Andrews, con los muñecos de Plaza Sésamo.
23.00 Acción en el Nueve: "Noche de Angustia", con Carole Lombard.

Canal 6 - San Rafael

18.00 Los super éxitos de Voltops.
19.00 Festival de cine: "La muchacha", con Ginger Rogers y Walter Connolly. "Los condenados de Altona" con Sophia Loren, Maximilian Schell, Frederik March y Robert Wagner. "La reina de los vikingos", con Don Murray y Carita.

LRA 6 y LRA 34

Radio Nacional - Mendoza

6.00 Informativo.
6.05 Por los senderos de la patria.
6.30 Efemérides argentinas.
6.35 Por los senderos de la patria.
7.00 El santo rosario.
7.10 Música para el amanecer.
7.30 Informativo (LRA - Buenos Aires).
7.45 Cancionero de la ciudad.
8.00 Notas y música para usted.
9.00 Informativo.
9.05 Variedades musicales.
9.30 Boletín cultural.
9.35 Variedades musicales.
10.00 Informativo.
10.05 Artes y letras.
10.20 Estampa ciudadana.
10.30 Pasaporte a la música.
11.00 Informativo.
11.05 Danzas y cantares nativos.
11.30 Escuela técnica Nº 3.
11.35 Melodías.
12.00 Informativo.
12.05 Concierto de mediodía.
13.00 Informativo (LRA - Buenos Aires).
13.15 Joyas de la música.
13.30 Sociedad Arabe Islámica de Mendoza.
14.00 Informativo.
14.05 Cancionero nativo.
14.30 Ventana de España.
15.00 Informativo.
15.05 Selección típica.
15.20 Inquietudes docentes.
15.30 Desfile de ritmos.
19.00 Informativo.
19.05 De nuestra discoteca.
19.30 Tango y folklore.
20.00 Informativo.
20.05 Les habla Holanda.
21.00 Informativo (LRA - Buenos Aires).
21.15 Teatro lírico: Orfeo en los infiernos, de Jacques Offenbach.
22.10 De nuestra discoteca.
23.00 Simplemente... para recordar.
24.00 a 6.00 De Mendoza... Junto a usted.

San Rafael

Remate feria de hacienda en Rancul

SAN RAFAEL. — Un remate feria de hacienda se realizará el 16 del corriente, a las 10 en Rancul, provincia de La Pampa.

La venta estará a cargo de la firma Luis Aimar Demaría S. A., miembro de la Cámara Argentina de Consignatarios de Ganado, anunciándose que serán subastados a martillo corrido 3000 vacunos, entre los que se incluyen 200 vaquillonas Aberdeen Angus, de dos a tres años, con garantía de preñez por tacto y con facilidades a seis meses para el pago.

Se ofrecerán otras 600 vaquillonas Aberdeen Angus con y sin servicio; 400 vacas Aberdeen Angus y Shorthorn, de 4 y 5 años; 300 novillos de 2 a 3 años y el resto está integrado por lotes de hacienda en novillos y novillitos.

Culto Católico

Acción Católica Argentina. SAN RAFAEL. — Para referirse a la familia, la Acción Católica de San Rafael ha señalado en un comunicado que "el matrimonio es un amor total y fecundo, una forma singular de amistad personal, con la que los esposos comparten generosamente todo, sin reserva o cálculos egoístas. Quien ama de verdad, no lo hace sólo por lo que del otro recibe, sino por sí mismo, gozoso de poderlo enriquecer con el don de sí".

Entidades de bien público

Club de Leones. — SAN RAFAEL. — Durante una cena que se servirá el lunes, a las 21, el Club de Leones rendirá homenaje al Día del Periodista. Por su parte, en la última reunión plenaria, realizada bajo la presidencia del vicepresidente, contador Orlando Giordano, se rindió homenaje a la Revolución de Mayo de 1810, con palabras a cargo del secretario, señor Armando Grillo. Por otra parte, y en apoyo al pedido efectuado por la Casa del Maestro, se dispuso solicitar a los socios la donación de libros que deben ser enviados al estudio del contador Giordano.

El Club trabaja activamente para reunir fondos para la intervención quirúrgica a que debe someterse el joven César Romero; para esa campaña el Chupetín Club ha contribuido con una donación de 300.000 pesos viejos y con idéntico propósito, se realizará el 20 del corriente una feria de platos en la primera cuadra de avenida San Martín.

En la misma reunión se rindió homenaje a la memoria de Luis Huerta, fundador y presidente del Club de Leones de San Rafael.

Los clubes de Leones de Maipú y Luján de Cuyo hicieron llegar al club local, notas de pesar por tan sentida desaparición. En esa reunión, el contador Giordano informó sobre la 20ª Convención Nacional de Clubes de Leones, realizada recientemente en Carlos Paz y ofreció la charla leonística el doctor Elder Nigro.

Cámara Júniors Real del Padre. — SAN RAFAEL. — Con el fin de reunir fondos para la construcción de un parque infantil, ha organizado para mañana a las 13, en el salón "12 de Octubre", un almuerzo consistente en un asado con cuero, oportunidad en que se desarrollará un festival artístico con la participación de aficionados locales y el conjunto "Los Indios Tacunau".

Exposición mundial de vinos y licores en Puerto Rico

SAN RAFAEL. — La Cámara de Comercio, industria y Agricultura ha informado que del 10 al 12 de setiembre se realizará, en la ciudad de San Juan de Puerto Rico, la Primera Exposición Mundial de Vinos y Licores.

Los interesados podrán solicitar mayores detalles en la sede de la entidad empresaria.

Educacionales

Reunión de directores. - SAN RAFAEL. — La inspectora seccional, señora Virginia Latorre de Castro, ha citado al personal directivo de las secciones "B" y "C" a su cargo, a la reunión que tendrá lugar el lunes a las 9, en el local de la Escuela "Rodolfo Iselín".

Horas cátedra: Hoy a las 10, en la Escuela de Bachillerato Técnico Agrario de Real del Padre, se ofrecerán cuatro horas de cultura musical de 1º, 2º, 3º y 4º años. Los interesados deberán presentar bono de puntaje 1976, certificado de antitud y de buena conducta.

—El lunes, a las 10, en la Escuela de Bachillerato Técnico Agrario "Pascual Iaccárini", se ofrecerán, en segundo llamado, tres horas de inglés, en segundo año, 4ª división, turno tarde. Los interesados deberán presentarse con la documentación correspondiente.

REVESTIMIENTO DE PAREDES

(INCLUIDO MANO DE OBRA Y MATERIALES)

MADERA DE ½ PULGADA PETERIBY Y CEDRO	$ 2.500 el m2.
PLACAS de 4,2 mm. CORLOCK	$ 2.200 el m2.
PLACAS DE CHAPADUR 3,2 mm.	$ 1.500 el m2.
SALPICRETTE TODOS LOS COLORES	$ 400 el m2.
PIEDRA LAJA DIFERENTES DISEÑOS	$ 1.900 el m2.
GRANILIT VARIAS TEXTURAS	$ 1.200 el m2.
AZULEJOS LISOS	$ 1.200 el m2.
AZULEJOS DECORADOS	$ 2.200 el m2.
VEA NUESTRO MODELO DE CHURRASQUERA POR	$ 48.000

C.O.M.A.C Colocadora de Materiales de Construcción
JOSE FEDERICO MORENO 1407 TEL. 254647 - Ciud. MENDOZA

Luis Aimar Demaría e Hijos

EN RANCUL
159 REMATE FERIA 159 — 3.000 VACUNOS

El MIERCOLES 16 de JUNIO a las 10 horas, 200 Vaquillones A. Angus de 2 a 3 años con garantía de preñez por tacto, con 6 meses para el pago. 600 Vaquillonas A. Angus con y sin servicio. 400 Vaquillonas A. Angus y Shorton de 4 a 5 años. 300 Novillos de 2 a 3 años. Resto muy buenos lotes en Novillos y Novillitos

EN PARERA: 45 REMATE FERIA el MIERCOLES 30 de JUNIO a las 10, a Martillo Corrido HACIENDAS GENERALES

El sábado 3 de Julio a las 14 en nuestras oficinas —previo almuerzo— por cuenta y orden herederos de Sucesión de Alfredo D. Cassina, venderemos UNA FRACCION DE CAMPO, de aproximadamente 125 Has., en departamento Rancul. Excelente ubicación, a 4 kilómetros al oeste de esta localidad, lindando con vías ferrocarril, compuesto por tres potreros con una aguada y corrales.

También subastaremos UNA CASA HABITACION por cuenta y orden de herederos de BEATRIZ GARCIA DE CASSINA y ALFREDO D. CASSINA, situada en esta localidad. Mide 25 x 25 metros, cocina, comedor, 2 dormitorios baño, pasillo, living comedor, porch, lavadero y garaje, luz eléctrica, agua corriente, muy buena construcción y techo zinc.

Informes en Rancul: T. E. 24-45 ó 48; Parera: T. E. 15; San Rafael: Tel. 22180 ó 24044. Buenos Aires: 631-5062 y General Alvear: 3009.

12|6|F|70254|12|6

OFERTA

RIPIO, 4 m3.	$ 2.200
ARENA, 4 m3.	$ 2.600
PIEDRA, 4 m3.	$ 2.500

Pedir Turno al Teléf. 227389
10|6|F|06483|13|6

ORO
COMPRAMOS MEJOR PRECIO A PARTICULARES Y COMERCIANTES
GALERIA TONSA - LOCAL A-14
11|5|F|25526 Pte.

AZUCAR
Blanca, 1ª calidad y rubia para industria. Existencia permanente. Carril Maza 361, General Gutiérrez - Tel. 972983.
9|6|C|02|15|6

LIQUIDAMOS!!

SILLAS COLONIALES respaldo alto	$ 1.450
SILLAS ESCANDINAVAS	$ 1.150
PUERTAS PLACAS con marco de chapa	$ 6.900

Y Además: A PRECIOS QUE ASOMBRAN PUERTAS - VENTANAS - PORTONES - VENTILUCES - MESAS - SILLAS - MODULARES - CREDITOS — VISITENOS SIN COMPROMISO - ENVIOS AL INTERIOR —

TECNOHOGAR PASO DE LOS ANDES 204 esq. LAMADRID - CIUDAD
Necesitamos distribuidores en: Tunuyán - San Martín - San Luis y Villa Mercedes
10|6|F|70027|13|6

KVA ARGENTINA
• MATERIALES ELECTRICOS
• FERRETERIA INDUSTRIAL
SALTA 1453/62 - TEL. 21224
SUC. SAN MARTIN, SARMIENTO 216 TEL. 21301.

TANQUE
PARA COMBUSTIBLE DE 50.000 LITROS VENDO Olascoaga 799. Tel. 21713. San Rafael - Mendoza.
7|6|F|79350|12|6

VENDO MIS COCHES PRIMERA MANO:
Fiat 128 mod. 1973
50.000 kms.
Fiat 128 mod. 1971
Chevrolet Esp. 1965
Higuerita 305, Barrio S. Ana, Guaymallén - Teléfono 260424
12|6|C|016|12|6

SUBCONTRATISTAS
para Trabajos de:
1º) Revoque grueso. 2º) Terminación mochetas, ángulos, parapetos y otros detalles. 3º) Veredas de hormigón fratasado y cordones. Presentarse: Mitre 1260 - Mendoza
De 10 a 12 horas.
12|6|C|158|12|6

Técnico EN REFRIGERACION INDUSTRIAL
Con conocimientos generales de electricididad, necesita importante industria frigorifica con planta en Luzuriaga (Maipú). Escribir detallando antecedentes y pretensiones a: Poste Restante R. A. B. (4) - Diario LOS ANDES.
11|6|C|612|12|6

CUERO
PARA EL DIA DEL PADRE
Regale(se) un gamulán a precio de fábrica. Además gabanes, sacos, camperas de napa y gamuza. B. SUR MER 1677 — CIUDAD
12|6|C|222|18|6

VENDO CASA
2 dormitorios, living comedor, cocina ,baño instalado, agua y luz. Terreno 460 metros. Bataglia 245, Coquimbito, Bº Coparoni - Maipú.
12|6|C|047|13|6

OFICIAL RECTIFICADOR
A PORCENTAJE, PRECIS
— CORONEL DIAZ 627
11|6|T|6512|1

Mecánico para Equipo Obras Viales
Tornero y Motoniveladorista
NECESITA
EMP. MAURICIO WAISMAN S.A.
Roque Sáenz Peña 635 - Tels. 252868 - 216400 - Mza.
12|6|F|70508|13|6

ALQUILO
A empresa en Godoy Cruz, local 10.000 mts., cerrado, galpón, depósito y oficinas. Teléfono 223699.
12|6|F|83411|12|6

Necesito Cortador de Carne
Salta y Paso de los Andes
San Martín - Mendoza
12|6|F|70290|14|6

VENDO Pick-up Citroen
3-CV. Modelo 73 Cont. y 6 meses SARMIENTO 45 - 1er. P. Of. 69 Lunes de 9 a 12 hs. Tel. 231239
12|6|C|229|13|6

VENDO CUPE TORINO 74
7 BANCADAS
SOLO CONTADO $ 1.500.000
PASO DE LOS ANDES 997
9 a 13 y 17 a 20 HORAS
12|6|C|246|12|6

FIAT 600 Modelo 67
Oportunidad - Impecable
Montecaseros 2915 - Mza
12|6|C|250|13|6

FIAT 600
— VENDO —
Modelo 1967
Olascoaga 1117 Guaymallén
12|6|T|06561|13|6

R 6/71
Estado general impecable
CONTADO TOTAL $ 430.000
Democracia 74 - Godoy Cruz
Teléf. 225601.
12|6|F|70459|12|6

LIQUIDO ARADOS
De 3 Rejas para potrero - De 4 y 6 rejas viñatero
$ 47.000, $ 65.000 $ 80.000 respectivamente
Discos de 18' planos F.M. $ 2.700 - Discos de 20' y 22' curvos F. M. $ 2.900
Tropero Sosa 896 - San José - Gllén. - Mza. - T. 262401
12|6|F|70506|13|6

Técnico EN REFRIGERACION INDUSTRIAL
Con conocimientos generales de electricididad, necesita importante industria frigorifica con planta en Luzuriaga (Maipú). Escribir detallando antecedentes y pretensiones a: Poste Restante R. A. B. (4) - Diario LOS ANDES.
11|6|C|612|12|6

SUBCONTRATISTA
para Obra en SAN LUIS
Trabajos de suelos, con equipos de máquinas para desmonte, perfilado, compactado y enripiado de cales. Presentarse: Mitre 1260 - T. E. 230827 - Mendoza
De 10 a 12 horas.
12|6|C|158|12|6

PSIQUIATRAS

Dr. JOSE M. SALUSTRO
Enferm. nerviosas - Mentales - Psicoterapia. Julio A. Roca 370. Ciudad. Lunes a sábado 10 a 13 y 17 a 23 hs. Turnos: 254929.
30|5|F|Pte.

Dr. JULIO JOSE HERRERA
PROFESOR TITULAR DE PSIQUIATRIA
Pedir turno. Entre Ríos 226. Tel. 257256.
15|5|F|Pte. A.

CARDIOLOGIA

Dr. OSCAR E. SERRUYA
MEDICO CARDIOLOGO
Electrocariogramas
San Martín 1464 - Godoy Cruz
Turnos: Teléf. 221626
6|6|C|570|12|6|A.

ESPECIALISTAS EN SEÑORAS

DOCTORA
MARTA GONZALEZ IÑESTA
Enfermedades mujer y la niña. Embarazos Partos. Turnos. Catamarca 83. Dpto 36, 3º P. Teléfono 291982, Part. 226294.
3|9|F|88099|Pte.|A

Dra. ELVIRA AXENFELD
Señoras - Embarazos - Partos: lunes, miérc. y viernes, 17 a 21 hs. Pedir turno. - San Martín 1881. - Depto. 1 - Tel. 216150.
19|2|F|43462|Pte |A.

GARGANTA, NARIZ y OIDO

Dr. LUIS E. MONETTI
10-12 - 18-21 horas. 9 de Julio 1050. Teléf. 249323. Particular: teléfono 246661.
10|3|F|53157|Pte.

Dr. CORRALES
Dr regreso viaje estudios Europa, atiende nuevamente - Solicitar turno. Perú 1251. Tels. 257715 y 249447.
6|5|F|66017|Pte.

CIRUGIA ESTETICA

Dr. HUGO SALOMON
Unicamente Cirugía estética funcional de nariz. Clínica Godoy Cruz, Godoy Cruz 333. Teléfonos 215951 y 215952. Mutuales.
Pte.|F|D.

Dr. J. SANANES
Jefe de servicio Sala 1 Hospital Emilio Civit Cirugía de nariz, mamas, adiposidades, injertos, quemados. Pedir turno, P. B. Palacios 1260 (Ituzaingó). T. 257319-251391.
7|3|F|Pte.|D

ESPECIALISTAS DE LA PIEL

Dr. ALBERTO J. GRINBERG
Enfermedades de la piel. Alergia dermatológica. Horario: lunes a viernes, 17 a 21 hs. Sarmiento 777, Mendoza.
15|7|F|75872|Pte.

Dra. RODRIGUEZ SAA
Piel - Electro depilación - Mutuales. - M. de Rosas 2055. Tel. 230063. - En San Martín: Mármol 373. - Teléf. 21688.
8|5|F|66530|Pte.

ALBERTO TORRES CORTIJO
Ex médico becario Univ. Madrid. Emilio Civit 43. 1er Piso. Turnos de tarde al Tel. 255760.
6|4|F|59285|Pte.

Dr. RAUL FASCETO
ENFERMEDADES DE LA PIEL - DEPILACION. - Avda. España 866. Teléf. 244133.
12|6|C|105|14|6

OCULISTAS

Dr. M. MARCHEVSKY
OCULISTA
Consultas de 11.30 a 12.30 y de 15 a 19 horas. Rioja 1130. Tel. 247996.
25|9|F|94036|Pte

Dr. ZALDIVAR
Dra. MISTELI
Nueva dirección: Av. Emilio Civit 685 - Ciudad - Teléfonos: 257000 - 257100.
30|4|F|64830|Pte

CLINICA DE OJOS
Atendida por
16 Médicos Oftalmólogos y 6 Auxiliares Técnicos Universitarios
Consultorio externo de 8 a 21 hs. Guardias permanentes. Cirugía e internación. Atención de particulares y Mutualidades. Av. España 888, Teléf. 248856. 18|3|F|425|13|Pte.

Dr. ALVAREZ NOQUE
SOLICITAR TURNO
Enfermedades y cirugía de ojos. 9 de Julio 951 - 1er. Piso - Dpto. 5 Tel. 241324 - 241443.
4|6|F|Pte.

ODONTOLOGIA

VICTOR M. PICCIONE
Doctor en odontología. Cirugía de boca y huesos de la cara. Martes y jueves. Sanatorio Policlínico de Cuyo. Tel. 243000. Part. 255547.
1|2|F|Pte.

REUMATISMO

Dr. JULIO F. SANCHEZ
Doctor en medicina (Esp. en Europa) Reumatología, ortopedia y traumatología. Rivadavia 141. Tel. 291994.
2|11|F|23600|Pte.

CENTRO REUMATOLOGIA
Infanta M. de San Martín 56, 4º P. (detrás Correo Central) - Turno tarde - Tel. 240917. - Mutuales.
14|1|F|41196|Pte.

Dr. MANUEL MENA
Reumatologo - Enfermedades de columna vertebral, brazos dolori-dos, ciática. Atiende de 15 a 20 hs. Buenos Aires 226. Lunes a sabados
20|3|Pte.

Dr. OSVALDO BIELLER VIOTTI
Reumatología y brucelosis. Lunes a viernes 17 a 20 hs. Miércoles 18 a 20 hs. Espejo 593. Planta baja. Teléfs. 218197 - 220596.

HUESOS

Dr. ARAGONA
Especializado en Italia, Francia, España. Clínica cirugía, huesos, articulaciones Mutualidades. Rivadavia 430. T. 246935. Pat 241775.
4|2|F|44016|Pte.

ORTOPEDIA

ORTOPEDIA WALDMANN
Soportes y botas para pie plano, corsets para columna, fajas y aparatos para estómago, medias y vendas para várices.
Lavalle 162 - 250661 - Mendoza
19|5|F|69960 Pte.

PARTERAS

LIDIA M. de CUARTAS
PARTERA
25 de Mayo 770, Mendoza. Teléfono 247223.
11|10|F|Pte.

ESTHER C. de SANANES
Partera nacional. Diariamente de 16 a 20 hs. Solicitar turno. Pedro B. Palacios 1200 (Ituzaingo) entre Catamarca y Lavalle. Teléfs. 257319 y 251391.
7|4|F|Pte.|D

CELINA E. M. DE ARNEDO
PARTERA NACIONAL
Catamarca 585, Ciudad. T. 242388. Pedir turno.
29|8|99490|Pte.

DELIA MASCAREÑO DE GOMEZ
OBSTETRICA NACIONAL
Pedir turno: Pellegrini 945. Godoy Cruz. Teléfono 292214.
2|6|F|85086|19|7

J. DELIA SANCHEZ GOMEZ
OBSTETRICA NACIONAL
Atiende de 15 a 17 horas, menos sábado. Rivadavia 634. Tel. 241019.
6|12|F|Pte.

AVISOS CLASIFICADOS

Compra y Venta de Propiedades

A PROPIETARIO compramos casa, departamento, lote o finca. Godoy & Pelaia. Máxima seriedad inmobiliaria. - Gutiérrez 585, T. 258543-251597.
22|5|F|81131|Pte.

A DEPARTAMENTOS a estrenar. "Kolton" y "Martín Fierro" vendemos, de 1 - 2 y 3 dormitorios, c|o sin cocheras. Infórmese en Mitre 1378. Mza. C. E. Barrera Oro.
12|6|F|70406|13|6

A - FINCA vendemos, 28 Has. total, 18 Has. de viña, 9 has. de parral, 3 casas, 1 pozo electrificado, derecho de riego definitivo, alamedas, variedades finas, herramientas etc. Cerca de la ciudad. T|$ 20.000.000 Ley, contado y facilidades. Inf.: C. E. Barrera Oro. - Mitre 1378. Ciudad.
12|6|F|70403|13|6

A - TERRENO s|carril Rodriguez Peña, vendemos, 31 x 60, zona industrial. Precio por m2. $ 1.000, contado y facilidades. Inf.: C. E. Barrera Oro. Mitre 1378. Ciudad.
12|6|F|70401|13|6

A - FINCAS y campos, disponemos para forestar en Tunuyán. Consultenos. C. E. Barrera Oro, Mitre 1378, Mza. 12|6|F|70408|13|6

A "FRENTE a la Terminal" vendo casa antigua 300 mts. ideal depósito o negocio, recibo coche mediano a cuenta. Llaves sábado y domingo Darwin 668 Bº Ejto. de los Andes. Dorrego.
12|6|C|108|12|6

A. CASTRO RAFFO Inmobiliaria, compra casas, departamentos, lotes, fincas, negocios, etc. Gutiérrez 732. Tel. 256739.
9|5|F|67041|Pte.

A PROPIETARIO compro hoy mismo, chalet, 5ª, 6ª Sección. Barrios Bombal, Escorihuela. Total hasta $ 600.000.000. Teléfono 244790.
10|6|F|70046|12|6

A PROPIETARIO compro casa o departamento. - Francisco José Sapunar. San Lorenzo 315, T. 290457.
11|6|F|70152|12|6

A ESTRENAR, vendo 8 departamentos y 6 casas, avanzada construcción, c|Barrio Bombal. Desde $ 2.200|000 total, con buenas facilidades. Podemos recibir lotes a cuenta. Gutiérrez 331. Teléfonos 255251 - 259802, M. Baccarelli.
11|6|F|70327|15|6

A SEIS cuadras San Martín y Lavalle, precioso salón esquina, 100 m2. y|o departamento independiente 3 dormitorios y dep. A estrenar. Venta conjunta o separado. Llaves: Gutiérrez 331 - Teléfonos 255251 - 259802. - M. Baccarelli.
11|6|F|70332|15|6

A OLIVOS 900 criollos, 100 aceiteros, 1ª zona, 2 has. parral, 1 viña baja muy buena. Inmobiliaria Mendoza. Tel. 230331.
12|6|C|271|12|6

A DUEÑO vende casa tres dormitorios y un departamento. Tratar Figueroa Alcorta Nº 556, Godoy Cruz.
12|6|F|83431|12|6

A LOTE vendo o permuto, 4º plan Agua y Energía, Dorrego 447. - Gllén.
12|6|C|052|12|6

ANTISISMICA vende dueño, todos servicios, pavimento, Godoy 78, Las Heras.
10|6|C|393|14|6

ANTISISMICA, total $ 3.900.000 c|facilidades, s|Santa Fe, tres dormitorios y dependencias. Llaves: Gutiérrez 331, Teléfonos 255251 - 259802. M. Baccarelli.
11|6|F|70324|13|6

ABATE vende: terreno 400 metros, 2 salones, garaje, antisísmicos, una cuadra Adolfo Calle y Costanera, 1.700.000, se recibe auto. Montevideo 619 - Teléfono 246799.
12|6|C|924|14|6

AVENIDA de Acceso 4031, 1er. Barrio de Comercio, Villa Nueva Particular vendo departamento planta alta, 2 dormitorios, con teléfono.
12|6|C|049|050|14|6|D

ANTISISMICA 2 dormitorios, 2 plantas, dependencias, barrio comercio, Guaymallén. Anticipo 110.000.000. José Federico Moreno 1575.
12|6|F|70482|14|6

ANTISISMICA varias, ciudad, Barrio Infanta, Godoy Cruz. Villa Nueva, con teléfono. Anticipo 100.000.000. José Federico Moreno 1575.
12|6|F|704774|14|6

ANTISISMICA Barrio Santa Ana 2 dormitorios y dependencias Italia 6365.
12|6|C|171|13|6

ANTISISMICA californiana vendo, recibo permuta, atiendo sábado y domingo. Tel. 225579.
12|6|C|176|12|6

ANTISISMICA, 2 dormitorios, dependencias, Barrio Bancario, Godoy Cruz. Anticipo 90.000.000. José Federico Moreno 1575.
12|6|F|70489|14|6

ANTISISMICA, metros Coronel Díaz, 2 dormitorios, dependencias amplias, Lote, total 190 millones. Anticipo 50%. José Federico Moreno 1575.
12|6|F|70492|14|6

ANTISISMICA en Godoy Cruz, entrada de vehículos 360 metros de terreno $ 120.000.000 y facilidades. Nigito Propiedades, Colón 829, Godoy Cruz.
12|6|F|83422|12|6

ANTISISMICA, Dorrego con pesos 1.100.000, saldo 24 meses, dos dormitorios, living, cocina comedor, garaje, Faluchо esq. Vargas, T. 256331, recibo automóvil.
12|6|C|226|12|6

ATENCION casa en ciudad, permuto por igual en Las Heras, Teléfono 259349.
12|6|F|70540|12|6

AVENIDA Costanera excepcional terreno con 20 metros de frente a dos calles, superficie 300 m2. 9 de Julio 1030, local 3. C.
12|6|F|70541|12|6

BONITA casa 6ª Sección, living, 2 dormitorios, cocina comedor, dependencias, garaje, fondo, pesos 250.000.000, facilidades. Paso de los Andes 3080.
12|6|C|258|12|6

COMPRA-VENDE Benturino. Lotes, casas, departamentos, negocios. - Colón 669. 246927. Lugones.
7|6|F|79140|12|6

CON $ 750.000 contado vendo casa 3 ambientes, entrada vehículos, galería, patio, quiosco resto convenir. Independencia 1790. Las Heras. 12 a 16 hs
12|6|C|056|12|6

COMPRO casa o departamento, entrego Dodge 1500, resto convenir. Hungría 800. Godoy Cruz.
12|6|C|011|12|6

CASA con salón negocio, amplia vivienda, vendo urgente. Total 1.300.000, facilidades. Caminos. Federico Moreno 1819.
12|6|C|189|15|6

CASA vendo 2 dormitorios, living, cocina, garaje, etc., buen precio en Godoy Cruz. Dalmau, Tucumán 422. Godoy Cruz. T. 243409.
12|6|F|83407|13|6

COMPRO casa antisísmica, ciudad o sus alrededores, buen contado. Tucumán 422. Godoy Cruz, T. 243409.
12|6|F|83405|13|6

COMPRO casa buena ubicación, hasta $ 6.000.000. Inmobiliaria Mendoza, Teléf. 230331.
12|6|C|271|12|6

CASA 5 dormitorios, 3 baños, living comedor, cocina comedor, patio, jardín, cocheras. Recibo casa menor precio o departamento. Teléf. 240282.
12|6|C|248|12|6

CASITA 6ª Sección, buen estado, dormitorio, comedor, dependencias, patio. Total $ 80.000.000, facilidades. Llaves. Paso de los Andes 3080.
12|6|C|258|12|6

CASA mixta con local sobre Videla Correa, 3 habitaciones y dependencias, 380 mts. - Total $ 350.000.000, facilidades. Paso de los Andes 3080.
12|6|C|258|13|6

COMPRO a propietario, lote o casa en 6a Sección. Teléf. 258077.
12|6|C|258|12|6

CASA dos plantas, calle Roca, Las Heras, todos los servicios, oportunidad, Teléf. 259349.
12|6|F|70537|12|6

CHALET 6ª Sección, living, 2 dormitorios, amplia cocina comedor, garaje, patio, $ 350.000.000, facilidades. Paso de los Andes 3080.
12|6|C|258|12|6

CHACRAS DE CORIA: Fracción 900 - 1.000 m2, Pueyrredón 2431, Chacras.
12|6|C|483|12|6

DEPARTAMENTO grande (108 m2. cubiertos), céntrico, escalera, contado total $ 2.250.000, llaves: Rioja 1969, teléfono 255741. Martillero. Hoy todo el día.
12|6|C|017|13|6

DEPARTAMENTO Barrio Cano c|teléfono, vendo, contado únicamente. $ 150.000.000 m|n. Llamar Tel. 218546. Hoy de 16 a 20 horas.
12|6|F|70283|12|6

DUEÑO, permuto o vendo Dpto. de 1ª categoría Kolton, Gutiérrez y Belgrano, ciudad, a estrenar 3 dormitorios, 2 baños, living comedor, cocina, balcón calle. Teléfono 260154. Fromm.
12|6|C|009|010|13|6|D

DEPARTAMENTO 2 dorm. terminación de primera, barrio residencial, calle D. Hudson, Ciudad, vendo 3.000.000 contado. P. Molina 702. Cdad. Tel. 249671.
12|6|C|142|12|6

DEARTAMENTO tres dormitorios, en Godoy Cruz vendo o permuto por casa, Total 1.900.000, Teléfono 259349.
12|6|F|30539|12|6

DEPARTAMENTO céntrico, 1 dormitorio, living comedor, cocina, baño, baulera, particular vende, finas terminaciones, sábado y domingo 15 horas en adelante. Avda. España 1139, 4º piso "B".
12|6|F|225|13|6

DEPARTAMENTO planta baja, vendo, a 250 metros de Corrientes y San Martín, 2 dormitorios y dependencias. Tel. 258006.
12|6|C|270|12|6

DUEÑO vende ,sobre Necochea y San Martín, dos oficinas(transformable en departamento). Comandante Fossa 334, Barrio Bombal, Mendoza.
12|6|C|228|13|6

DEPARTAMENTO 1 ambiente, cocina y baño completo, todo confort, vendo, directamente propietario. T. 290803.
12|6|T|06604|12|6

EXCELENTE terreno sobre Carril Rodríguez Peña, zona industrial, 10.800 m2, tratar, Italia 1759, Barrio Trapiche, después de 21 horas.
8|6|F|79659|12|6

EXCELENTE terreno sobre carril Rodríguez Peña, zona industrial, 10.800 m2 total o fracción. Tratar Italia 1759, Barrio Trapiche, después de 21 hs.
12|6|F|12|6

EN LA CONSULTA: Vendo casa moderna, contado y facilidad. - Manuel Cereti Nº 579.
12|6|F|70259|14|6

FINCA 6 Has., Corralitos: 4 Has. parral, 1 Ha. espaldero, resto chacra, frutales, casa material, derecho abundante de agua, pozo electrificado 6' tractor con implementos, animal, $ 4.800.000 facilidades. 9 de Julio 1030 - local 3, Ciudad.
11|6|F|70209|12|6

FINCA 44½ Has. Costa Araujo; 12½ Has. viña Listan; 3 Has. parral nuevo tintas, potreros, frutales, casa, tractor, implementos, d/agua total: vendo $ 4.500.000. Pedro Vargas 542, Cdad. 291615.
11|6|C|399|12|6

FINCA 15 Has. parrales y viñas. 20 de chacra. pozo, casa, facilidades. Tel. 290015.
12|6|T|06599|13|6

FINCA, tierra ideal chacra, Has., surgente. 10 Km. ciu. Casa material. Total $ 3.5 contado y facilidades, Nan 251410.
12|6|T|652

FORESTACION Uspallata, áreas, derecho riego. Do atendemos en la propiedad vira Propiedades. Tel. 25
12|6|C|26

LOTE Barrio Jardín Trapiche metros, c|servicios, facili T. 223396.
11|6|C|75

LOTEO Arizu, últimos dispo a 12 cuadras Colon y San tín, Todos servicios. C fac des, Vende M. Baccarelli, G rrez 331. Teléfonos 255251-2
11|6|F|703

LOTE vende propietario Trapiche. Todos los servicio Teléfono 218979.
12|6|C|08

LOTE Dorrego excepcional ción, 274 m2, oportunidad, léfono 259349.
12|6|F|703

LOTE esquina excepcional Batalla del Pilar, 238 m2 agua, gas natural, cloacas tar: Jacinto Benavente 6 rrio Decavial, Man. "B", Godoy Cruz.
12|6|C|242|24

PROPIETARIO vende casa trenar, 3 dormitorios y dependencias con cochera, en gas. Tratar: Rondeau 249, "B". Ciudad.
9|6|F|7976

PERMUTO casa por departamento, en Buenos Aires, o vendo rectamente con interesado nielli 2334. Teléfono 250896.
12|6|T|65

PARRAL espaldero compro, Este, 10-15 hectáreas. - Propiedades. Tel. 252802.
12|6|C|26

SE VENDE lote 219 mts., trucción para dos plantas el dintel, con materiales seguir construyendo, en la jor ubicación, Joaquín V. González y Tiburcio Benegas Cruz. Tratar: Rivadavia G. Cruz.
12|6|C|06

SE VENDE casa antisísmica metros cubiertos, cuatro talaciones, tres baños y dependencias de servicio. Unicam contado. Tratar: Urquiza
12|6|C|99

TERRENO 377 mts. San Juan esquina Morón vendo. Nec 770. San José.
11|6|C|082|083|12

VENDO o permuto p|casa Cacio Mendoza, dep., 2 cuar p|Once, Cap. Fed., Moreno 1º Piso, Dpto. 12. Cap. Fed. ñor Mohorade.
11|6|C|71

VENDO lote en Silvano Rodr 4443. Villa Nueva.
11|6|F|703

VENDO: Local 30 m2, para cio, a estrenar, con baño Colón al 600. Recibo vehí cuenta. Tratar: Teléfono De 18 a 20 hs.
11|6|F|702

VENDE particular, antisísmi dormitorios placares, cocina ving comedor, baño, galería rrada, patio, pileta, churras ra, 3.000.000 - 50%, facilid Barrio Gráfico. G. Cruz. fono 230214.
12|6|C|08

VENDO casa B. Trapiche, 3 mitorios, comedor, cocina, sótano, jardín. R. Obligado Godoy Cruz.
12|6|C|00

VENDO casa antisísmica, de mera, con todos los serv en inmejorable ubicación Martín Sur 702 esquina retti, Godoy Cruz. Ver y en la misma.
12|6|C|04

VENDO lote, agua, luz, 400.000 total, Rodeo de la Tratar: Araujo 1496. Villa va.
12|6|F|704

VENDO taller tinglado con 350.000, resto convenir, 2 habitaciones, con garaje, resto convenir. Libertad B. Independencia. Las Heras
12|6|C|12

VENDO 4 lotes 900 mts., en na Nueva, 3 casas: 1 San 2 Godoy Cruz y Buena Vendo coche Chevrolet camión Ford Perkins diesel, tratar: Serú sin. Nueva, Gllén, Tel. 262388 Francisco Gulino.
12|6|F|703

VENDO lote Potrerillos. por automóvil Mod. 66 Teléfono 254747. José P. 2459.
12|6|C|26

6ta. ANTISISMICA, particu sa completa 3 dormitorios je 3.950.000, contado, facil Recibo auto, valores. Ver tar, Jorge A. Calle 233 Cdad.
12|6|C|18

6ª SECCION, regia americ ving, 3 dormitorios, coci medor, dependencias se aire acondicionado, teléfo chera varios coches, fondo tal $ 800.000.000, facilidad ves. Paso de los Andes
12|6|C|2

(Más avisos en la Pág. sig

EDICTOS JUDICIALES

EDICTO. — Caja de Seguro Mutual ley 1828, cita cinco (5) días beneficiarios Marcos Agustín Salinas Lillo para reclamos derechos seguro mutual. Carlos R. Nanclares, director gerente interino.
9|6|C|044|13|6

EDICTO JUDICIAL. — Juez Sexto Civil, hace saber posibles interesados Fiscal de Estado, solicita expropiación inmueble ubicado Medrano, Rivadavia. Superficie: 1.658,37 m2., propiedad Latakia S.

EMILIO BENTURINO

Av. Colón 669 - Mendoza — Martillero Público — Tels. 248730 - 244335

POR ORDEN DE VARIOS REMITENTES

GRAN REMATE SIN BASE

HOY SABADO a las 15 horas

en: AVDA. COLON 669 - MENDOZA

Gran heladera vitrina de 3 puertas, como nueva, Heladeras, Televisor nuevo tipo portátil y otros. Calefón termotanque "Eskabe" 200 litros, Cocinas, Lavarropas. Combinados, Estufas, Garrafas, Máquinas de tejer y otras de coser, 6 balanzas abanico de 2 y 15 kgs. Gran acoplado "El Rural" metálico nuevo con 5 cubiertas nuevas de 1½ tonelada (una joya) Sulfatadora "Vermorel" de 600 litros completa. Materiales de demolición. Colchones de poliester nuevos y usados pullman varias medidas. Piezas sueltas en acero inoxidable nuevas (jarros, ollas bols, etc.). Adornos varios. Ropas. Etc.

MUEBLES VARIOS: Juegos de dormitorios, Juegos de comedores, Roperos, Camas, Mesas de luz, Cómodas, Toilet, Aparadores, Mesas de nerolite y otras, Sillas nuevas hierro y plástico y otros, Juegos de comedor en mimbre con aparador, Mesa redonda y 6 sillas, Escritorios con persiana en roble y otros. Estanterías. Etc.

VISITE EXPOSICION HASTA HORA DE REMATE.

MARTILLAN: E. BENTURINO y L. H. TRIONE

12|6|F|70438|12|6

ANTICONGELANTE PERMANENTE

AL 10 % HASTA 7 GRADOS BAJO CERO. PRIMERA CALIDAD - ANTICORROSIVO Y ANTIINCRUSTANTE ELABORADO CON ETILENGLICOL PURO USA.

DARDO A. LUCERO y Cía.

SAN JUAN 850 — TELEFONOS: 240089-241497 MENDOZA

12|6|F|70443|12|6

Departamento sobre Necochea

30 metros San Martín, frontal, 4 dormitorios, 132 metros, superficie exclusiva, construcción reciente. Tratar: Joaquín V. González 171 DORREGO 12|6|C|187|12|6

LECHONES

Faenados $ 175 el kilo, vivos $ 110 el kilo, cerdos gordos para carneo $ 85 el kilo, piernas para salar, venta directa al público. Bra. de los Andes 3759, Villa Nueva. Tel. 261028 y Carril Lavalle Km. 22, La Pega.

10|6|F|70056|12|6

ACEITUNAS ACEITERAS

COMPRAMOS • PRECIOS A PARTIR DEL 8 DE JUNIO:

$4.300 M/N EL KG. CONTADO,

$4.700 M/N EL KG. CONTADO, Y PLAZOS

TAMBIEN ELABORAMOS A PORCENTAJE

- 2ª Quincena de Junio **18 %**
- Julio ..... **19 %**
- Partidas importantes: Porcenajes Especiales

ROBERTO EDGARDO PISI

FABRICAS DE ACEITE DE OLIVA
EMPAQUE DE AJOS - ACEITUNAS EN CONSERVA
EXPORTACION E IMPORTACION

YAPEYU 32 — SAN MARTIN — MENDOZA
TELS. 22284—22564

FABRICA "EL COCO" — Los Barriales — Junín, Mendoza
FABRICA "SALVARREDI" — Los Barriales — Junín, Mendoza
FABRICA "CHABESTO" — Medrano — Mendoza

ATENCION MUEBLEROS..!

Benefíciese 30% Dscto.

½ JUEGO ESP. ..... $ 23.800
½ JUEGO COLONIAL .... $ 22.500

MAIPU 325 - MZA.

9|6|C|03|12|6

ORO

Compro. Monedas antiguas 12 - 18 - 24 K. $ 900 O.F. NECOCHEA 62 - LOCAL 15

10|6|C|504|12|6

BODEGA VENDEMOS

Capacidad: 1.200.000 litros, en piletas de cemento. Báscula: 15.000 Kgs. Maquinarias: Completas para elaboración. Construcción bodega: Antisísmica. Casa amplia y galpón: Mixto. Terreno: 3.200 m2. Sup. Cub. Bodega: 900 m2. Ubicación: A 25 Kms. de la Ciudad, Zona Sud Este. Precio total: $ 20.000.000 Ley. Contado y facilidades. (Se recibe parral o viña buena). Inf.: C. E. Barrera Oro - Mitre 1378 - Ciudad.

12|6|F|70298|13|6

PLACARES - MODULARES PUERTAS

Oferta: MODULAR de 3x2,20 ms. $ 128.000

Olascoaga 1117 - Guaymallén TELEFONO 259814

12|6|T|06560|13|6

Laboratorio Análisis Clínicos

Acreditado y céntrico, vendo. Incluidos vivienda y salón de negocio. - Contestar: Poste Restante Diario LOS ANDES (26) M. H.

12|6|C|948|12|6

MECANICO DIESEL y NAFTERO

NECESITAMOS. Preferible con residencia en R. de la Cruz, V. Nueva o San José. Puesto de buen futuro y muy estable. Presentarse en: "CAÑOMAT" - Ruta 7 - Km. 12

12|6|F| 70295|12|6

MATERIALES de CONSTRUCCION

OFERTAS

CAÑO	para cloacas, aprobado, 4" x 1 m.	$ 190
CAÑO	para desague albañal, 4" x 1 m.	$ 140
HIERRO T - 2400,	varilla 12 m., 8 mm.	$ 430
HIERRO T - 2400,	varilla 12 m., 4,2 mm.	$ 130
GRASA SUPER	para lechos, caja 5 kgs.	$ 50

COMERCIAL PERITO MORENO

PERITO MORENO 600 - GODOY CRUZ - TEL. 226005

ENCARGADO o JEFE de COMPRAS

Necesita Empresa Metalúrgica

Con fuerte orientación técnica, puede ser con título de Técnico o Ingeniero Electromecánico (no imprescindible). Preferiblemente con experiencia en el ramo fundiciones, rodamientos, aceros, etc. Escribir adjuntando curriculum a:

O. C. (29) Poste Restante Diario LOS ANDES

12|6|F|70250|13|6

NECESITO

Electricista para automóviles y máquinas viales. Retro-excavadorista para J.D.-200. - Presentarse:

MALABIA 213 — CARRODILLA — MENDOZA

11|6|F|70360|12|6

Permuto Departamento de Primera

Semi-amoblado en pleno centro de la ciudad de Río Cuarto. Living, comedor, 3 dormitorios, cocina comedor de diario, 3 baños habitación de servicio, baulera, calefacción central, con agua caliente y teléfono. Por similar en la Ciudad de Mendoza. Tratar: RIVADAVIA 575 — GODOY CRUZ — TELEFONO 221139

10|6|C|272|14|6

VENDO O PERMUTO

CHEVROLET SUPER Mod. 1969

Motor 250 mejor que nuevo. Recibo camioneta Chevrolet último modelo, lote o casa. Carril Almirante Brown - El Sauce s/n. (Frente Ejército) - Teléfono 262881.

12|6|C|988|13|6

CAMIONES USADOS

DODGE DP-600 CARROCERIA RUTERA	1972
BEDFORD CHASIS SOLO O VOLCADOR DE SOTO	1965
CARROCERIA y VOLQUETE FORD F-600	1965
MOTOR "PERKINS" 6-354	1962

PRIMO MESCHINI S.A.

25 DE MAYO 2586 - Casi esq. Sarmiento - Guaymallén Mza.

12|6|F|70566|13|6

ORO

24 K., 18 K., bajo 14 K. Compra - Venta, Monedas Antiguas, alhajas usadas como nuevas, al precio de metal. Pagamos mejor porque somos Mayoristas. Evite intermediarios. - San Martín 1027. - Local 70. - Mendoza.

12|6|C|239|12|6

TERRENO ZONA INDUSTRIAL

S/RODRIGUEZ PEÑA - COSTADO SUR

10.000 m2. (67 x 154 m.) VENDO TOTAL o PARCIAL

Tratar: GODOY CRUZ 1984 - TELEFONO 246106

Guaymallén - Atendemos todo el día

12|6|F|70502|12|6

SEMILLAS DE CEBOLLA

SELECCION INTA

SINTETICAS 1 y 14

Av. España 3248 - Cdad. Teléfono 230722

12|6|F|70558|14|6|A

¿ORO?

Venga, suba 2 pisos
Precio Internacional
GIRON ARGENTINA
San Martín 913
Piso 2 - Local 12

24|5|F|60001|Pte.

EN SAN RAFAEL VENDO O PERMUTO

por casita en el centro, terreno 1 Ha., con casa en El Toledano, a 2 cuadras Bodegas Suter. Tratar: Pellegrini 1967. General Alvear. Teléfono 359.

8|6|F|79499|12|L|A

4S/76

1.500 kms., líquido, $ 540.000, — CONTADO —

RIOJA 510 — CIUDAD

12|6|F|70532|13|6

AVISOS CLASIFICADOS

(Viene de la Pág. anterior)

Compra y Venta de Propiedades

1a. SECCION: vendo 2 casas 1 planta, 2 y 3 dormitorios. Teléfonos: 244511 - 256802.

12|6|F|70464|13|6

Compras y Venta de Negocios en General

AUTOSERVICE completo, carne, verdura, despensa, vendo fruta, con facilidades. Recibo permuta. España 1121. Local 3. Teléfono 231838.

11|6|C|844|14|6

BAR. Rotisería, entrego 20.000.000, facilidades. Lisandro Moyano 11. Las Heras.

12|6|T|06610|13|6

FARMACIA de barrio, compro. - Teléfono 246794.

12|6|T|6553|12|6

MERCADOS varios, ciudad, Villa Nueva, Godoy Cruz, mercadería, maquinarias, vivienda alquilable 700.000 mensuales. Anticipo 25.000.000. Recibo permuta. José Federico Moreno 1575.

12|6|F|70485|14|6

VENDO kiosco Barrio Mathiu. San Martín 6589.

12|6|C|106|12|6

Compra y Venta de Muebles

REMATE, Tel. 247447 - Martillero. Tiburcio Benegas 776, ofrezco muebles, artículos hogar, máquinas usadas; dinero en el acto.

11|2|F|6972|Pte.

BENTURINO Tel. 244335-248730 ofrezca muebles, antigüedades, artículos en general. Colón 669.

3|3|Pte

ARMITANO Martillero. Teléfono 247711, Aristides Villanueva 332, ofrezca muebles, antigüedades, maquinarias artículos generales. Pagamos mejor. Antipamos dinero.

9|6|F|2375|Pte

ANTIGUEDADES, muebles antiguos y modernos, adornos. Artículos en general. Restauraciones. Sulpacha 412. Cdad.

8|6|C|858|17|6

COMPRE sus muebles directamente de fábrica, como antes. Efectivo o sin anticipo y crédito con o sin anticipo y créditos de hasta 24 meses; descuentos de contado. San Martín 2239. Las Heras.

6|6|C|543|27|6

COMPRAMOS muebles, viejos y usados. Vamos a domicilio. Teléfono 214720.

10|6|C|55|16|6

ESTANTES y modulares se hacen a medida, carpintería en general. Confraternidad Ferroviaria 585. Altura Paraguay 3100. Ciudad. Teléfono 253931.

3|6|T|06220|17|6|D

PARTICULAR: vendo juego dormitorio español lustre claro, - Nuevo. Precio a convenir. Llamar al tel. 290186.

12|6|T|06596|12|6

Compra y Venta de Automotores y Cubiertas

PARTICULAR vendo Peugeot 504, 72 en precio contado. Eusebio Blanco 127. Ciudad.

9|6|C|142|12|6

$ 160.000 líquido Estanciera, impecable, doy facilidades. - Godoy Cruz y Avellaneda. Villa Nueva.

10|6|F|70121|12|6

$ 37.500 vendo furgón Ford 1939, original de fábrica. Godoy Cruz y Avellaneda. Villa Nueva.

A BAJO precio vendo repuestos nuevos, usados y reconstruídos, gran surtido de engranajes, coronas y piñones. José V. Zapata 354, Tel. 246778.

12|6|C|996|14|6

A PARTICULAR cupé Impala, única en Mza., recibo menor precio o financio, 40%. Mitre 1237, Ciudad.

12|6|C|044|13|6

A INTERESADO vendo, motor Bedford, mod. 65, reparado a nuevo. 25 de Mayo 1200, San José, Gilén.

12|6|T|6543|12|6

A FIAT 600, 69; Peugeot 404, 68; Valiant II, 63; camioneta jeep 63; Estanciera 60. Vendo o permuto. Ayacucho 362, Cdad

12|6|C|214|12|6

A 128-73; R-12 73, impecables particular vendo, recibo menor. - Tiburcio Benegas 350. - Godoy Cruz.

12|6|F|83419|12|6

A PEUGEOT 404 - 72. Vendo, permuto, estado nuevo y Renault mod. 66 oferta. Federico Moreno 1545. Cdad.

12|6|C|281|12|6

A TORINO Cupé 68. Vendo, permuto urgente, estado muy bueno y Fiat 600 - 72. Federico Moreno 1545. Cdad.

12|6|C|281|12|6

AICE tiene el préstamo que Ud. necesita para la compra de su automotor. Saturno 49 Galerías Tonsa. Entrando por San Juan.

2|6|F|84928|30|6

ALTERNADOR de automotor, compro en cualquier estado. José Vicente Zapata 69. Dorrego. - Gilén. Sección electricidad.

8|6|T|06395|17|6

ATENCION, Fiat 600, 68 y Peugeot 68. Contado y facilidades sin interés. Correa Sáa 1735. Gilén. Atrás cancha Argentino.

10|6|C|467|12|6

AUTOS y camiones viejos para desarmar, cualquier marca y estado, compro contado inmediato. Retiro a domicilio. Ituzaingó 2925. Tel. 216530.

10|6|T|6492|12|6

ATENCION, vendo Rastrojero 1973; Dodge 1500, 1973, Familiar; Fiat 1969. Oportunidad contado. Damián Hudson 251. Ciudad.

10|6|C|404|12|6

AUTOMOVIL Fiat 600, 67, vendo, permuto, facilidades. 9 de Julio 2209-18.

12|6|C|018|12|6

AUTOMOVIL Peugeot 504-71, vendo, permuto, facilidades. 9 de Julio 2209-18.

12|6|C|018|12|6

AUTOMOVIL Renault R-12-72, vendo, permuto, facilidades. - 9 de Julio 2209-18.

12|6|C|018|12|6

AUTOMOVIL Fiat 128-74, vendo, permuto, facilidades. 9 de Julio 2200-18.

12|6|C|018|12|6

ATENCION: vendo tres automóviles particular: Cupé Fiat 1500 1969; Falcon Lujo 1966; Valiant IV Coronado. Estado impecables. Chacabuco 278. Ciudad.

12|6|C|055|12|6

APURADO vendo moto Vicentina 125, muy buena. Ver sábado y lunes. Horario comercio. Paso de los Andes esquina Lamadrid (gomería).

12|6|T|6567|12|6

APROVECHE particular, vende Peugeot, modelo 62, impecable a primera oferta contado únicamente. Berutti 1276, Dorrego, Gilén., Berutti y Cobo.

12|6|C|121|13|6

AMI 8 72, vendo impecable, financio o permuto menor valor. Joaquín V. González 1401 esquina Córdoba. Bº Trapiche. G. Cruz.

12|6|T|6612|13|6

ACOPLADO compro, 3 ejes, carrocería, modelo 67 en adelante. - San Martín 2953, Las Heras. Teléfono 230822.

12|6|C|301|13|6

BOMBAS inyectoras Diesel Bosch y SAV 4 y 6 cilindros, seminuevas. Vendo oportunidad. San Luis 285.

12|6|F|70468|13|6

BERGANTIN 61, aproveche, facilidades. San Martín 2764, Las Heras.

12|6|C|177|12|6

BLOCK semi-armado Falcon 221. Godoy Cruz 2862. Villa Nueva.

12|6|F|70515|12|6

BAQUEANO IKA 62, motor y gomas nuevas, vendo, facilidades. Remedios Escalada 3365. Dorrego.

12|6|F|83427|12|6

CUPE Chevy Serie 2, modelo 1975, pocos kilómetros vendo, permuto. San Martín 67, Las Heras, metros Coronel Díaz. Gomería.

11|6|C|915|12|6

CITROEN 2 CV, m/69, a prueba. Permuta y facilidades. San Martín 401, G. Cruz.

9|6|F|83310|12|6

CITROEN 3-CV, m/74, impecable. r/permuta y facilidades. - San Martín 401. G. Cruz.

9|6|F|83314|12|6

CAMION Ford 1946 con alta, baja, volquete, vendo o permuto. Godoy Cruz y Avellaneda. - Villa Nueva.

10|6|F|70110|12|6

CITROEN 3CV - 73, particular vende. Inalicán 775, Ciudad, de 18 a 20 hs.

11|6|C|768|12|6

CITROEN 3CV 1973 muy bueno. Vendo barato. Santa Fe 196. - Ciudad.

11|6|C|794|12|6

CAMIONETA Chevrolet 1969. Vendo o permuto. Lavalle 2311, Guaymallén.

11|6|C|914|13|6

COMPRO camión con volquete. Ferroviarios Argentinos 341. Tel. 259543.

11|6|T|6549|12|6

CITROEN 1969 motor cero kilómetro, impecable $ 145.000 y facilidades, permutas. Interés 5,50 por ciento. Perú 2950, Ciudad.

11|6|C|915|15|6

CAMIONETA Dodge 1972 preciosa, pocos kilómetros, $ 228.000 y facilidades, permutas. Interés 5,50 %. Perú 2950. Ciudad.

11|6|C|915|15|6

CAMIONETA Chevrolet 1966, 1968, 1970, 1971, 1972, impecables, $ 185.000 y facilidades, permutas Interés 5,50%. Perú 2950. Ciudad.

11|6|C|915|15|6

CUPE G.T.X. 1971, roja impecable 40.000 kilómetros, $ 270.000 y facilidades, permutas. Interes 5,50%. Perú 2950. Ciudad.

11|6|C|915|15|6

CUPE Torino 1972 preciosa, $ 310 mil y facilidades, permutas. Interés 5,50%. Perú 2950. Ciudad.

11|6|C|915|15|6

CAMION D.P. 600 1967, frenos aire, con carrocería, $ 480.000 y facilidades, permutas. Interés 5,50%. Perú 2950. Ciudad.

11|6|C|915|15|6

CAMION Chevrolet 1972 motor cero kilómetro, volquete, impecable, $ 680.000 y facilidades, permutas. Interés 5,50%. Perú 2950. Ciudad.

11|6|C|915|15|6

CUPE Fiat 800 1967, motor cero kilómetro, impecable, $ 140.000 y facilidades. Interés 5,50%. - Perú 2950. Ciudad.

11|6|C|915|15|6

CUPE Chevy 1973 negra, impecable, $ 310.000 y facilidades, permutas. Interés 5,50%. Perú 2950 Ciudad.

11|6|C|915|15|6

CITROEN 65, vendo, buen estado. Avellaneda 882, Taller Spigolón.

11|6|F|70397|12|6

CIRCULO Citroen Ami 8, 25 cuotas pagas. Tel. 254231.

12|6|T|6548|12|6

CITROEN 2 CV, 1969, buen estado, vendo. Rufino Ortega 400, Dpto. 2, Mendoza

12|6|C|012|13|6

CAMIONETA Peugeot 68, vendo o permuto por Fiat 600. Carlos Paz 963. Bº San Ignacio. Godoy Cruz.

12|6|T|6577|12|6

CUPE Ford Taunus G.T. 0 km., vendo, permuto, facilidades. - 9 de Julio 2218.

12|6|C|018|12|6

CAMIONETA Chevrolet 74, vendo, 750.000; Citroen 70 3-CV; motoneta Lambretta 125 c.c., total 40.000. Pedernera 535. San José.

11|6|C|082|083|12|6-AD

CAMION Ford 1947 carrocería de madera c|volquete. Facilidades o permuto. O'Brien esquina Alberdi. San José.

12|6|F|70473|14|6

CAMION De Soto 1957 motor Bedford 1965 con alta y baja, volcador. Facilidades o permuto. O'Brien esquina Alberdi. San José.

12|6|F|70470|14|6

CITROEN 3 CV-73, excelente, recibo menor. Democracia 74, Godoy Cruz.

12|6|F|70453|12|6

CITROEN 3 CV 1972, excelente contado y facilidades. Godoy Cruz 2862. Villa Nueva.

12|6|F|70518|12|6

CAMIONETA Fiat 1972, c|motor 1600. Muy económica. Godoy Cruz 2862. Villa Nueva.

CAMIONETA Peugeot 1969, muy buen estado, cobertura panorámica, vendo, permuto. Necochea 1198. San José.

12|6|C|179|12|6

COMPRO auto o camioneta, pago únicamente contado. Belgrano 1250. Godoy Cruz.

12|6|T|6598|13|6

CUBIERTAS 900x20 1|2 uso, 2 P.S. R, y 2 comunes, vendo $ 60.000. Total. Ituzaingó 2925. Ciudad. T. 216530.

12|6|T|6613|13|6

CUPE Chevy 75, vendo contado. Recibo permuta, aceptaría casilla rodante. Tucumán 584. Ciudad.

12|6|C|181|13|6

CAMIONETA Ford con cobertura, impecable. Vendo, permutas varias. Olegario Andrade 641. Ciudad.

12|6|C|192|13|6

CAMION M. Benz 55 volcador. Cupé Torino 67. Permuto Fiat 600, F-100-62, cúpula. Estanciera 60. Gilera 200 c.c. 70. Total $ 80.000. Avellaneda 630. Villa Nueva.

12|6|F|70544|12|6

CAMIONETA Siam 1966, perfecto estado, vende su dueño. Comandante Fossa 334. Mendoza (Bombal).

12|6|C|228|13|6

COBERTURA para camioneta impecable vendo. 9 de Julio 2345, Las Heras.

12|6|C|301|12|6

COBERTURA para Peugeot. Urgente vendo. Pascual Toso 709. San José.

12|6|C|274|13|6

CAMIONETA Fiat 1500 m|67. Muy buen estado. Con cúpula de primera. De 9 a 13 y 17 a 21 hs. - Alte. Brown esq. Lemos. Godoy Cruz.

12|6|F|83424|12|6

CAMION Mercedes Benz 1961 vendo, muy buen estado. Cervantes 1617. Godoy Cruz.

12|6|F|93409|13|6

CAMIONETA Peugeot 68, motor ajustado vendo. Lavalle 333. Cdad. - 258491.

12|6|C|279|12|6

CHEVROLET Super 1965, impecable. Godoy Cruz 2862, Villa Nueva.

12|6|F|70514|12|6

CHEVY Super 73. Vendo. Recibo permuta. Tucumán 584. Cdad.

12|6|C|182|13|6

CHEVY 230 rojo precioso impecable, $ 250.000 y facilidades, permutas. Interés 5,50%. Perú 2950. Ciudad.

11|6|C|915|15|6

CHEVY cupé 1971, primera oferta o permuto menor, Olascoaga 202, Ciudad.

11|6|C|887|13|6

DODGE Coronado 1970 blanco, precioso, impecable. $ 200.000 y facilidades, permutas. Interés 5,50%. Perú 2950, Ciudad.

11|6|C|915|15|6

DE CARLO 600 vendo, sin motor. Atiendo sábado tarde y domingo. San Martín 8070. Carrodilla. Tel. 223131.

12|6|F|70256|13|6

DODGE 1500, 72, estado general impecable. Democracia 74, Godoy Cruz.

12|6|F|70456|12|6

DODGE 1500 1972. Perfecto estado. Contado y facilidades. Godoy Cruz 2862. Villa Nueva.

12|6|F|70519|12|6

DODGE 1500 72, poco uso vendo. Lavalle 333. Cdad. - 258491.

12|6|C|279|12|6

FORD FALCON m 70-66, buenos. Permuta y facilidades. San Martín 401, G. Cruz.

9|6|F|83302|12|6

FIAT 128 IAVA, m/73, nuevo, r/permutas y grandes facilidades San Martín 401. G. Cruz.

9|6|F|83290|12|6

FIAT 600, 69, una joya, impecable estado. Contado. Carril Rodríguez Peña esquina Jesús Nazareno, al lado bodega Berdú. De 9.30 a 13 y de 15 a 18.30.

10|6|C|548|12|6

SU OMNIBUS ES SU NEGOCIO
CUIDELO
Equipelo con amortiguadores ESCAL y evitará accidentes

SUPER REFORZADOS TELESCOPICO DOBLE EFECTO DESARMABLES
Distribuidor para Mendoza - San Juan - San Luis
ALDO R. VIGAZZOLA
Rodríguez 1077 - Tel. 218601 Ciudad - Mendoza

FIAT 128, 1300 modelo 1975 con 400 kilómetros. Anzorena 145, Godoy Cruz.

11|6|T|6507|12|6

FIAT 125 - 0 Km. vendo, permuto. Fuentes, Maza y Rodríguez Peña, Gutiérrez.

11|6|C|704|13|6

FIAT 1500, 1965 único dueño, $ 165.000 y facilidades, permutas Interés 5,50%. Perú 2950. Ciudad.

11|6|C|915|15|6

FIAT 600, vendo contado. - San Luis 133-153.

12|6|C|007|13|6

FIAT 125, 73, impecable, vendo, permuto. Matienzo 1414, Villa Hipódromo.

12|6|C|039|12|6

FIAT 600-72-69, buenísimos, permuto. Democracia 74, Godoy Cruz.

12|6|F|70454|12|6

FIAT 128, 1.300, 73, 37.000 kms.; IAVA 75, 5.000 kms. Vendo. - Emilio Jofré 244, Ciudad.

12|6|C|156|13|6

FIAT 600-74, con 23.000 kilómetros reales. Democracia 74, Godoy Cruz.

12|6|F|70451|12|6

FORD F-100 m-64; Fiat 1500 65, 66; Fiat 1100-62; Valiant III impecable; Chevrolet Rally Sport 71, impecable. Permutas. Facilidades. Godoy Cruz 1077. San José. T. 259203.

12|6|T|6600|12|6

FORD 700 vendo, modelo 72. Recibo permutas. San Luis 241 - Ciudad.

12|6|T|6593|13|6

FIAT 1100-63 vende particular. Mitre 2485. 6º Piso. Dpto. 8. Hoy todo el día.

12|6|F|70450|12|6

PEUGEOT Diesel 1976, 1.000 kilómetros, equipado. Recibo menor. Democracia 74. Godoy Cruz. 225601.

12|6|F|70458|12|6

FIAT 128-74, con 30.000 kilómetros reales. Democracia 74. Godoy Cruz.

12|6|F|70457|12|6

FIAT 600 mod. 70, impecable. Pringles 1920. Nueva Ciudad. Gilén.

12|6|T|6615|12|6

FIAT 1600|72 17.000 Km. Vendo, permuto. Olegario Andrade 641. Ciudad.

12|6|C|192|13|6

FURGON Unión 63, vendo, permutas, varios. Olegario Andrade 641 Ciudad.

12|6|C|192|13|6

FIAT 1100|1962, motor reparado, vendo, facilidades. Remedios Escalada 3365. Dorrego.

12|6|F|83428|12|6

FIAT 1500|69, nuevo, 70.000 kms., vendo, permuto. Remedios Escalada 3365. Dorrego.

12|6|F|83429|12|6

FIAT 600 modelo 75, vendo contado, sábado tarde, domingo mañana. Cuba 223. V. Nueva. Guaymallén.

12|6|F|70545|12|6

FIAT 600, 69, vendo, buen estado. Libertad 100. Villa Nueva.

12|6|F|70526|13|6

FALCON 75 de Luxe, igual a 0 km., compruébelo. Vendo. Galarraga 505 esquina Balcarce. - Godoy Cruz.

12|6|F|83416|12|6

FIAT 128, 72-73-74, impecables. - Contado y facilidades. Godoy Cruz 2862. Villa Nueva.

12|6|F|70513|12|6

FIAT 600, 1970, perfecto estado. Contado y facilidades. Godoy Cruz 2862, Villa Nueva.

12|6|F|70512|12|6

FIAT 1500 - 65, estado original vendo. Lavalle 333. Cdad. - 258491.

12|6|C|279|12|6

FIAT 128, vendo participación por sorteo. Barrio Cano 0-2-6.

12|6|C|293|17|6

FORD Fairlane L.T.D., 6 cilindros, impecable. Particular vende. Escucho ofertas. Salta 1311, Dpto. 2, Ciudad.

12|6|C|253|12|6

FIAT Multicarga 71, R. permutas. Francisco Alvarez 870. Dorrego. Gilén.

12|6|C|262|12|6

GORDINI 1966, radio, impecable, vendo, permuto. Pellegrini 591. San José.

12|6|C|023|13|6

GORDINI 68, última serie, impecable estado. Totalmente equipado, en muy buen precio, al contado, vendo. Comodoro Rivadavia 886, Ciudad.

12|6|C|742|13|6

GORDINI Ika|64 muy barato vendo contado. Remedios Escalada 3365. Dorrego.

12|6|F|83430|12|6

ISARD 700 rural modelo 64 en perfecto estado. Vendo. Olascoaga 3175 Las Heras.

12|6|C|110|12|6

JEEP IKA, doble tracción, vendo contado mejor oferta, verlo es comprarlo. Las Heras 746 (Hotel Italia, Mendoza. Tel. 214143.

11|6|C|200|13|6

KAISER 58, particular, vende, con facilidades, contado, precio especial. Buen estado. Vucetich 2956, Sexta Sección, Tel. 253270.

12|6|C|155|13|6

MOTOR Perkins 62 y Bedford 65, andando, únicamente de contado, Variante e Italia, Gutiérrez.

12|6|F-83393|13|6

MOTORES Diesel y nafteros vendo; Fiat 4 cilindros Hanomag, ideal camionetas Ford F-100 15.000 pesos; Dodge 8 12.000 pesos; Valiant desarmado. Pedernera 535. San José.

11|6|C|082|083|12|6-AD

MOTO A.J.S., vendo. T. Benegas 1128, Ciudad.

12|6|C|120|12|6

MOTOR Fiat 4 cilindros, modelo 64, recibo permuta por Jeep "corto". Mariano Moreno s|n., F. L. Beltrán. Sr. Navarro.

12|6|C|117|13|6

MOTO Suzuki 250, vendo, para carrera; Ford Taunus, m. 58, chocado, vendo. Excavadora. Ofrezco zanjeos, sótanos. Cualquier profundidad. Av. de Acceso 350, Guaymallén.

12|6|C|207|13|6

MOTOR semiarmado Valiant, modelo 1963, vendo $ 250.000 total. Coronel Gallardo 3920. Finca Gerardi. Bermejo. Preguntar Sr Vanella.

12|6|F|12|6

MOTOR Gordini 850, y caja 4 velocidades, en perfecto estado. Pedro J. Godoy 1564, Godoy Cruz.

12|6|C|299|13|6

MOTOS, motonetas, compro contado, vendo. Doctor Moreno 2245, Las Heras

12|6|C|301|12|6

N.S.U. 1961 vendo, buen estado. Pampa 3551. V. Nueva. Gilén.

12|6|F|70542|12|6

OPORTUNIDAD auto Chevrolet 1970 de Lujo, flamante estado, 329.000 total. Recibo permutas. Belgrano 1250. Godoy Cruz.

12|6|T|6597|13|6

PARTICULAR vende únicamente contado, excelente Gordini 1968. Paso de los Andes 1517 Ciudad.

11|6|T|6547|13|6

PEUGEOT 404, 1969, impecable, llantas de magnesio, $ 200.000 y facilidades, permutas. Interes 5,50%. Perú 2950. Ciudad.

11|6|C|915|15|6

PERMUTO o vendo 128 y R-6 75, 16 horas en adelante. Juan G. Molina 425 - Dorrego.

9|6|C|22|13|6

POR AUSENTARME vendo o permuto auto 1942 y 1 motor Valiant completo, recién armado. Montecaseros 2811, Ciudad.

12|6|T|6606|12|6

PARTICULAR vende Fiat 600|64. Camioneta Peugeot 68. Permutas. Pueyrredón 201. G. Cruz. - T. 221494.

12|6|F|83425|13|6

PARTICULAR: vende Pick Up, Chevrolet 1971. Impecable. Pouget 15. Altura Rivadavia 25. Godoy Cruz.

12|6|F|70522|13|6

PEUGEOT Grand Prix 1974, perfecto estado vende dueño. Comandante Fossa 334. Bombal. Mendoza.

12|6|C|228|13|6

PEUGEOT 504, m/70/72, nuevos, permutas y grandes facilidades. San Martín 401. G. Cruz.

9|6|F|83294|12|6

PEUGEOT 504 XSE - 1975, vendo o permuto. Lavalle 2311. Gilén.

11|6|C|914|13|6

PEUGEOT 404 - 66, vendo sin intermediarios. Barrio Cano 0-2-6.

12|6|C|293|12|6

QUEMO Ford Taunus 1957, total contado, $ 9.000.000. - Murialdo 941. Villa Nueva. Gilén.

12|6|F|70528|13|5

QUEMO coche Chevrolet 51 pesos 85.000 precio total y aire acondicionado para coches. Coronel Díaz 176. Las Heras.

12|6|C|301|12|6

RAMBLER 380, mod. 1968, vendo, total contado pesos 350.000. Rioja 1969, ciudad. Hoy todo el día.

12|6|C|017|13|6

RENAULT 4, m/69, impecable, permuta y grandes facilidades. San Martín 401. G. Cruz.

9|6|F|8332612|6

RASTROJERO Willys, m/46, impecable, r/permuta y facilidades San Martín 401. G. Cruz.

9|6|F|83318|12|6

RENAULT 12, m/72, a toda prueba. R.permuta y facilidades. San Martín 401, G. Cruz.

9|6|F|83306|12|6

RENAULT Gordini, m/63, impecable, r/permuta y grandes facilidades. San Martín 401. G. Cruz.

9|6|F|83298|12|6

RENAULT 4 - 68 vendo particular, perfecto estado. Correa Saá 1112, San José, Guaymallén.

11|6|C|511|13|6

RURAL Fiat 1500, 1966, roja preciosa, $ 185.000 y facilidades, permutas. Interés 5,50%. Perú 2950. Ciudad.

11|6|C|915|15|6

RENAULT 1962, 1964, 1965, 1969, impecables, motores cero kilometro, $ 100.000 y facilidades. Interés 5,50%. Perú 2950. Ciudad.

11|6|C|915|15|6

RASTROJERO Diesel 1974 vendo o permuto por coche 1500. Tratar de 14 a 20 horas. Jacinto E. Suárez Nº 454. Las Heras. Mza.

11|6|C|877|12|6

RANCHERO lujo dic/75 10.000 Kms. Total 870.000 y jeep 62 Pick-up. Catamarca 259.

11|6|C|833|12|6

R-12-73, flamante, recibo menor. Democracia 74, Godoy Cruz.

12|6|F|70455|12|6

RENAULT 1962, motor nuevo, vendo, facilidades. Recibo moto. - Guillermo Molina 813. Dorrego.

12|6|T|6590|12|6

RENAULT 64, con facilidades vendo. San Martín 2764. Las Heras.

12|6|C|177|12|6

RENAULT Gordini 1967. Contado y facilidades. Godoy Cruz 2862 Villa Nueva.

12|6|F|70516|12|6

RASTROJERO 69, permuta y financiación, sin intereses. Olegario Andrade 641. Ciudad.

12|6|C|192|13|6

RENAULT 4-L, modelo 1965, buen estado. Godoy Cruz 4790. Villa Nueva.

12|6|F|70525|12|6

RASTROJERO 74, carrozado, única mano vendo. Lavalle 333. Cdad. - 258491.

12|6|C|279|12|6

RENAULT 6 - 70, toda prueba compare, vendo. Lavalle 333. Cdad.

12|6|C|280|12|6

SKODA y Chevrolet camioneta y masa Helvética vendo. Repuestos varios. Montecaseros 3063. Cdad.

12|6|C|236|12|6

SIAM DI TELLA 1500, M. 1966 (impecable). Escucho oferta. Telef. 245488. Vicente Gil 459.

12|6|C|223|13|6

SIAM Di Tella 1965 Rural. Vendo urgentísimo. Montevideo 147. Ciudad.

12|6|C|224|13|6

TIENE el préstamo que Ud. necesita. AICE para la compra de su automotor. Saturno 49 - Galerías Tonsa, entrando por San Juan.

2|6|F|84058|30|6

TRACTOR John Deere 74, Viñatero, rotavator, arado discos, niveleta, vendo, permuto, automóvil o propiedad. 9 de Julio 2218.

12|6|C|018|12|6

TORINO 300, modelo 1970, vendo. Brandsen 2230, Dorrego - Teléfono 246436.

12|6|C|819|13|6

**UTIL

HIERRO
Nervado del 6, Vendo
$ 240 la barra p/en obra
TELEF. 245982 - 293383
12|6|C|221|14|6

VENDO
Acoplado Pratti 3 ejes
o permuto por acoplado 2 ejes
Paso de los Andes 425 - Mendoza - Teléfono 248045
12|6|F|70495|14|6

S. A. FRIGORIFICOS DE LOS PRODUCTORES DE UVAS DE EXPORTAR - MENDOZA
SE NECESITA MAQUINISTA EXPERIMENTADO
PARA CARGO DE JEFE DE MAQUINAS
Presentarse en calle Chile 2100 - Mendoza
12|6|C|008|12|6

FELIX MARIN
MARTILLERO PUBLICO — MATRICULA 1031 — TELEFONO 257809
SIN BASE - DOS INTERESANTES **REMATES**
A martillo corrido orden de sus dueños: Muebles, Juegos de livings, de jardín, Artículos del hogar, 200 sábanas de 1½ y 2½ plaza y varios nuevos y usados.
HOY Sábado 15.45 Hs. - MAÑANA Domingo 8.45 Hs.

DETALLE: Heladeras familiares, eléctricas, en perfecto funcionamiento; máquina de coser y bordar a pedal y otras de tejer, en muy buen estado; estufas a gota de kerosene, eléctricas de cuarzo y pantallas infrar. a gas; lavarropas a turbina y a paleta n/y usados; combinados de muebles y tocadiscos portátiles; televisores; cocinas de 3, 4 y 5 quemadores, n/y us.; relojes de muro y de pulsera; 30 jgos. de vajilla de 52 pzas.; cubiertos de 62 pzas.; batería de cocina de 9 y 10 pzas. y copas de cristal de 32, 50 y 62 pzas.; Art. de cámping: bancos fijos y plegables, tapizados, redondos y cuadrados y otros americanos para bar, mesas, sillas, sillones y reposeras plegables, calentadores y lámparas a gas de 500 bjs.; 25 cañas de pescar de fibra de vidrio y tacuara con o sin reel; rifles de aire comp. de 4½ mm, largavistas de bolsillo de 2,5x25 mm.; bicicletas para dama, caballero y niño, de paseo y plegables, ½ carrera 5 veloc. y otras usadas; campanas para cocina; fragua para herrería; bomba extractora de agua; moto DKW 125 cc. us; eje con 2 ruedas de 25 cm. de diámetro, mont/s. rulemanes; lámparas de pie y de mesa, veladores, apliques, colgantes, faroles, plafones y toda clase de artefactos de iluminación, como también estatuas y adornos, centros de mesa y jarrones, de simil-mármil, cerámica, opalina, cristal, madera torneada y tallada, bronce repujado y quinqué; 150 colchones y almohadas en todas las medidas y calidades; frazadas en fibrolana y sábanas de 1½ y 2½ plaza en telas "Italar" y "Flandia" variados colores y cuadrillé; planchas eléctricas; kártings; tablas para planchar de madera; alfombras lisas y en fantasía; andadores metálicos y de madera; mesas de madera sin lustrar estilo vasco, mesas de luz y ratonas col./español s/luestre; 2 angarillas en perfecto estado, usadas.

MUEBLES: 25 Jgos. de dormitorios de 3, 4 y 5 pzas. n/y usados, varios estilos en guatambú, colores blanco y laqué, cedro, nogal y natural; roperos nuevos y usados; cómodas y tollettes; camas en todos los estilos y medidas; mesas de luz cunas y cuchetas; 8 jgos. de comedor de 7, 8 y 9 pzas.; 250 sillas de hierro y de madera, tapizadas y rústicas, estilos escandinavo, colonial, majestad, butaca y ½ butaca, super y otras n/y usadas; 145 mesas de nerolite y de madera, fijas, extensibles, redondas, óvalas, barril, cola de pescado y otras para bar, n/y us.; 20 aparadores de cocina, alacenas metálicas y de madera; modulares y módulos de 3 cpos.; 18 jgos. de livings de 3 pzas. varios modelos; 12 jgos. de jardín de 5 pzas. estilos francés y basculante americano nuevos y us.

VISITE EXPOSICION — HORARIO CORRIDO HASTA HORA DE REMATE
Colabora JOSE TRADE - Martillero Público
AVENIDA SAN MARTIN 3071-77 — CIUDAD

RIVADAVIA
Oportunidades a 40 - 50 Km. de Mza.
1 - 4 Has. viña Malbeck (800 q.q.)
La Libertad, con derecho de agua.
2 - 15 Has. Viña, 1ra. moscatel (3.000 q.q.)
La Florida d/def. agua y pozo electrificado.
3 - 26 Has. viñas espalderas (4.000 q.q.)
Medrano, d/def. agua, pozo, tractor.
VENDEN:
PROVINEG S.R.L.
SAN MARTIN 1070 - LOCAL 10 - TELEFONOS: 247575 - 243380 - MENDOZA
12|6|F|70504|12|6

IMPRESORA AB-DICK 320
En perfecto estado, vendo o permuto por movilidad. Tratar JOSE VICENTE ZAPATA 326, Departamento 3 (Flia. Parisi)
12|6|F|70503|12|6

Se Colocan - Se Pulen y Plastifican
PISOS PARQUET
— GARANTIDOS —
LLAMAR AL TELEFONO 226944 Sr. TROILO
12|6|T|06519|13|6

VENDO
B.M.W.
500 c.c.
SAN MARTIN 960 - Ciudad (Mza.)
12|6|C|139|12|6

COMPRO SILOS METALICOS
Para arena. Capacidad aproximada 60 m3. Arenera Cuyana. Tels. 224362 - 217468.
12|6|C|127|13|6

VENDO JUEGO DE COMEDOR
Enchapado en sicómoro 10 piezas. Unico en Mendoza. San Juan 2699, Las Heras. Cerca Control 5-6
12|6|C|149|12|6

Empresa Industrial en Expansión
REQUIERE
JEFE DE ADMINISTRACION
SE SOLICITA: — Título de Contador Público Nacional
— Experiencia no inferior a dos años
— Dedicación Full-Time
SE OFRECE: — Buena remuneración inicial
— Amplias posibilidades de progreso
— Absoluta reserva
Escribir detallando datos personales, antecedentes y pretensiones a: Poste Restante GERENTE GENERAL (36) - Diario LOS ANDES.
12|6|F|70245|13|6

CASA CHACRAS DE CORIA
Atiendo HOY en el lugar de 15 a 18 hs., y MAÑANA de 10 a 12.30 hs. Darragueira 200 mts. antes de Besares (hay letrero), soberbia casa c/calef. central, teléfono, pileta de natación, parque, etc. un chiche. - R. BOLLETTINO - TELEFONO 247141.
12|6|F|70439|12|6

Afinamientos SAVELLI
TURNOS:
Teléfono 248832
RIOJA 385
12|6|F|70241|14|3

"LA PIPA" COMPRA
ORO
OF. $ 900 ORO 18 K. y ORO BAJO
GALERIAS TONSA - L. A-23
(Entrando por Catamarca)
11|6|C|918|17|6

TOTORA
ZONA EL PLATEADO
ANGEL GODOY 104
MAIPU - TELEF. 972081
12|6|F|70460|14|6

¡¡ATENCION VENDEMOS AUTOSERVICIO FAMILIAR!!
— POR NO PODER ATENDER —
Extraordinaria venta mensual, excelente clientela, ubicación privilegiada, alquiler a convenir, mercadería a precio de factura. Llave, muebles y útiles T|$ 10.000.000 Ley, escuchamos ofertas, (se recibe casa, lote, dpto., etc., en Mendoza o en el interior del país). Infórmese personalmente en Mitre 1378. - Mendoza - C. E. Barrera Oro.
12|6|F|70296|13|6

SE VENDE EN RIVADAVIA
4 casas distinto precio. 1 tipo chalet, calle San Isidro y 3 casas dentro del radio céntrico. 3 Fincas, 2 de 5 Has c/u. y 1 de 13 Has parral y viña. Precio, condición y demás detalles: Independencia 59 - Rivadavia - Mendoza - Teléfono 42171.
12|6|F|70445|13|6

FIAT 55 L
Con topadora en perfecto estado y un juego de cadenas reacondicionado, vendo. Tratar: Isabel la Católica 140, Cdad. Tel. 247387.
12|6|C|090|13|6

BOLSAS PAPEL
NUEVAS VENDO
KRAFT 3 HOJAS
Colón 478 - Godoy Cruz
12|6|F|70255|12|6

JEEP WILLYS
—VENDO—
Neuquén 2683 esq Aguado
12|6|C|825|13|6

VENDO MOTOR BEDFORD
Mod. 65, reparado a nuevo. Ver 25 de Mayo 1200, San José, Gllén.
12|6|T|6574|14|6|A

ALCAYOTAS
VENDEMOS
SAN LUIS 241 — CIUDAD
TELEFONO 255705
12|6|C|071|12|6

Vendo Impresora Planeta 56 x 36
— AUTOMATICA —
IMPRENTA VELA - TELEF. 2767
GENERAL ALVEAR
12|6|F|70234|13|6

Vendo Cachorros Ovejero Alemán
— MANTO NEGRO —
Luis Tirasso 2216 - Buena Nueva
Guaymallén - Teléfono 261206
12|6|C|093|13|6

Vendo Fiat 128
Modelo 1963, impecable. Bo
de los Andes 1736, San Jos
Teléfonos 260100 - 262404.
12|6|F|70536|1

PLANTAS JARDIN CHACRAS DE CORIA
Notable surtido de plantas para interiores. Arboles y arbustos para parques y jardines. Proyectos, construcción y dirección técnica
MITRE 1661 — CHACRAS DE CORIA — TELEFONO 960166
12|6|C|145|12|6

COMPRAMOS CAMION MOTO HORMIGONERA
(MIXER)
Ofertas especificando precio, marca, año fabricación de chasis y hormigonera, etc. - A Poste Restante este diario.
12|6|C|257|12|6

CAMIONES VOLCADORES
PARA OBRA EN SAN JUAN
NECESITA: EMP. MAURICIO WAISMAN S. A.
Roque Sáenz Peña 635. - Teléfonos 252868 - 216400 — Mendoza
12|6|F|70510|13|6

VENDO CUPE DODGE 1973
— BUEN ESTADO —
Tratar: MAIPU 131 — CIUDAD
12|6|C|259|12|6

MAÑANA DOMINGO - 8.45 HS.
MARTILLA:
OSVALDO ALBERTO DE LA RETA mat. 1478
COLON 710 - GODOY CRUZ

GRAN REMATE SIN BASE

MUEBES NUEVOS Y USADOS - ARTICULOS DEL HOGAR
COMESTIBLES - ROPA - SABANAS - TOALLAS - FRAZADAS
EECTRICIDAD - RELOJES Y 1.300 LOTES MAS
COLON 710 - GODOY CRUZ

AVISOS CLASIFICADOS

(Viene de la Pág. anterior)

Compra y Venta de Automotores y Cubiertas

VENDO motocarga, buen estado. B. Matienzo 2198, Gllén.
12|6|C|795|13|6

VENDO jeep Gladiator mod. 74, con cabina autoportante desmontable. Recibo menor precio. Tratar: Alvarez Thomas 333. Godoy Cruz. Sábado de 9 a 18 hs.
12|6|C|059|12|6

VENDO Gordini 65. Recibo moto neta. La Cancha 516. Las Heras.
12|6|C|068|12|6

VENDO un motor completo, Chevrolet 230, modelo 1975, nuevo, $ 160.000.000. Un motor completo con caja de velocidad, Renault 12, seminuevo, modelo 1974, $ 150.000.00. Un motor Fiat gasolero, 4 cilindros, reparado a nuevo, $ 150.000.00. Santiago del Estero 141, ciudad, Teléfono 214271.
12|6|C|038|12|6

VENDO moto Zanella 0 Km. Pesos 14.000.000. Alberdi 1438, San José. Gllén.
12|6|T|6573|12|6

VENDO camioneta Unión 61, motor 0 km. 145 total. - 25 de Mayo 920, Mza., 9 a 20.
12|6|C|165|12|6

VENDO Peugeot 404-72, perfecto estado. Juan XXIII 193, Luján. Barrio Cano L-6-4 - Mza.
12|6|C|166|13|6

VENDO Fiat 128-63, contado y financiado. Padre Vera 351 - Maipú.
12|6|F|70452|12|6

VENDO o permuto Fiat 128 72 por Fiat 600, 4-L o Rastrojero, financiación. San Martín 695. - Luján. T. 980278.
12|6|T|6586|12|6

RENAULT 4-L mod. 66, impecable vendo urgente. Permutas. Paraná 515. Godoy Cruz.
12|6|T|6591|13|6

VALIANT III, una joya, vendo, permuto. Olegario Andrade 641. Ciudad.
12|6|C|192|13|6

VENDO camión International mi 57, sin motor, volquete, 8-10, diferencial alta, baja, caja, ruedas, cigüeñal Mercedes Benz 1112 nuevo templado y motor Perkins 6 cilindros a colocar. - Permutas, facilidades. - Godoy Cruz 1077. San José. T. 259203.
12|6|T|6601|12|6

VENDO, permuto, Fiat 600|74, particular. Santa María de Oro 479, San José.
12|6|C|196|12|6

VENDO carrocería 5 metros, doble baranda, volcable. Perito Moreno 721, Godoy Cruz. Tel. 223960.
12|6|C|208|12|6

VENDO Fiat Multicarga 75, con cúpula especial. Llantas Java. Radio calefacción. Prácticamente nueva. De particular a particular. 780.000 contado. Beltrán 356, Ciudad.
12|6|C|212|12|6

VENDO Fiat 128, M. 72, impecable. F. M. Esquiú 850, Ciudad.
12|6|C|219|13|6

VENDO auto Skoda 1956 o permuto por camioneta. José Fco. Moreno 1407. Ciudad.
12|6|F|70550|14|6

VENDO Cobertura Chevrolet -caja ancha-, panorámica, muy buen estado. Rivadavia 61. - Godoy Cruz.
12|6|F|70520|13|6

VENDO Jeep IKA Petitero; Siam Di Tella 66; Ford Fairlane 56 y Citroen chocado modelo 66, 16.30 en adelante. Club Independencia, Barrio Sudoficiales Ciudad.
12|6|C|287|13|6

VENDO auto Unión modelo 65 o permuto por camioneta Chevrolet Dodge o Ford mod. 69 en adelante. Tratar en Bernardo Ortiz 747 sábado y domingo todo el día.
12|6|C|234|12|6

VENDO Citroen 65 o permuto por más grande. Lamadrid 2531, Villa del Parque, Godoy Cruz.
12|6|C|263|12|6

VENDO Fiat 125|74, excelente estado. Recibo permutas por Fiat 600|70 en adelante. Zapiola 1012, Dorrego.
12|6|C|264|13|6

VENDO o permuto Cupé Torino TS, flamante. Tratar: Zapiola 1012, Dorrego.
12|6|C|264|13|6

VENDO o permuto coche Falcon, Mod. 64, buen estado, por coche Fiat, Citroen 3 CV o R-4. Tratar: San Martín 901, Gal. Rosso, L. 9.
12,6,C,244,12,6

VENDO volquete, buen estado. Permuto por carrocería de madera, de 4 a 5 mts., o Estanciera. Tratar sábado todo el día, y del martes adelante. Godoy Cruz 6336, Buena Nueva.
12|6|C|252|13|6

504 - 72 muy buen estado. Contado y 60 días, total 650.000 - Tucumán 590, Ciudad.
11|6|C|413|13|6

4-L 67 vendo urgente. - Colón 829. Godoy Cruz.
12|6|F|83421|12|6

2 CUBIERTAS nuevas 560 x 13 pesos 3.000. Perú 515, Las Heras.
12|6|C|301|12|6

Ventas Varias

A ESTANTERIAS Morwin, mejor precio y calidad, amplia financiación, sin intereses. Mostradores, vitrinas, escritorios, sillas. ofrece Alto S. R. L. - San Martín 520. Godoy Cruz. Teléf. 220308.
1|6|C|426|30|6

A CALEFONES a leña y querosene, desde $ 2.800,00, hasta $ 15.000,00 Bandera de los Andes 2119.
4|6|C|607|13|6

A - HELADERA, mostrador 4 mts. largo, ideal restaurante, club. Recibo permuta. Tel. 214626.
10,6|C|461|12|6

A - OFERTA sin anticipo a 30, 60, 90 días, estanterías metálicas de 2 mts. x 1,80 con 10 estantes. Pettazzi Hnos. Ituzaingo 2454. Tel. 251406.
10|6|C|443|444|16|6

A FABRICA de muebles vende juegos de dormitorio 5 piezas, estilo español, desde $ 23.000, camas 1 y 2 plazas, estilos español y americanas y camas 1 plaza desde $ 2.000 y $ 3.000, precios especiales a muebleros. San Martín 2341. Las Heras.
11|6|C|808|15|6

A FAMILIA, urgente, colosal juego living Chesterfiel en tela capitoné sin estrenar 18.000. No lo deje perder, Huarpes 1764, Teléf. 217190.
11|6|C|858|13|6

A ROTISERA horno pizzero, heladeras vitrinas balanzas, mostradores, recibo Fiat 1500. Ami 8. Chacabuco 601.
12|6|C|109|18|6

A - TRAJES: vestidos, frazadas, máquina coser. San Lorenzo 1797. Barrio Sarmiento. Guaymallén.
12|6|C|006|18|6

AJINOS, pimentón,ají, etc. Precios y calidad. Hilo, tripas. Semillería La Confiaza, Mercado Central.
8|6|C|861|14|6

AHORRAR estanterías metálicas, oferta $ 4.500, dos metros alto, 5 estantes, mostradores carniceros vitrinas, exhibidores, créditos. San Martín 2614, Mendoza. 251749.
9|6|F|79796 Pte.

AUTOS y camiones viejos para desarmar, cualquier marca y estado, compro contado inmediato. Retiro a domicilio. Ituzaingó 2925. Tel. 216530.
10|6|T|6492|12|6

ARENA, ripio, piedras: $ 2990,00 6 metros - ladrillones - Tel. 257080.
10|6|C|557|12|6

ATENCION, hoy liquidamos dormitorios $ 19.900 y modulares $ 6.900, fabricamos sobre pedido. Almirante Brown 1734 Godoy Cruz.
11|6|F|85586|12|6

ANTIGUEDADES vendo, compro, permutas, apliques, adornos, sillas, mesitas, sillas Viena, etc. José F. Moreno 2050. Cdad.
11|6|C|838|13|6

BIANCHI legítima, balanzas, hornos, frituradoras, etc. directo fábrica. Teléfono 243280.
2|6|F|85092|30|6

BALANZAS, heladeras, equipos carnicerías, despensa, bares, confiterías panaderías. San Martín 2614, Mendoza. 251749.
9|6|F|79795|Pte

CALDERAS: Verticales vendo, 2 metros superficie calefacción. Tratar: Arizu 339. Godoy Cruz.
6|6|F|79021|13|6

CASCARILLA, harina tostada, porotos, lentejas, frutas secas para compota, ricos productos invernales. Semillería La Confianza. Mercado Central.
8|6|C|861|14|6

CARPINTEROS laminado $ 1.120 la hoja. Aglomerado $ 190 el metro. San Martín Sur 1104, G. Cruz.
5|6|F|85868|14|6

CARPINTEROS: vendo máquina Multiuso, 1 año, garantida, pesos 45.000. Suipacha 844. Ciudad.
12|6|T|6559|13|6

CHAPAS galvanizadas lisas, nuevas, número 30 líquido $ 1.100.- Patricias Mendocinas 821. Guaymallén.
11|6|C|805|13|6

ESTANTERIAS metálicas modulares, exhibidores. Financiación. Fábrica. 9 de Julio 1733. Teléfono 216535.
27|5|F|20036 Pte.

FABULOSA liquidación muebles usados, nuevos, precios remate. Hoy, mañana. Atendemos continuadamente. Roque Sáenz Peña 449. Ciudad.
12|6|C|098|12|6

GRUPO electrógeno Wincolux 1.500 vatios, 220 V. alterna, buen estado $. 110.000. San Martín 359. Las Heras.
12|6|C|084|21|6

GUITARRA concierto, primera calidad. Garantizada. Tel. 231167.
12|6|C|186|13|6

HORMIGONERAS varias medidas garantía, financiación. Güemes y Pellegrini - San José.
9|6|C|101|18|6

HIERRO d|8, 400 varillas, nervado, $ 400 c|u. Lavalle Nº 2311. Gllén.
11|6|C|914|13|6

JUEGO comedor americano vendo, aparador, bargueño y 6 sillas. Carriego 998, Bº San Ignacio, Godoy Cruz.
12|6|T|06608|13|6

LADRILLONES primera calidad cada uno $ 7,50 puesto en obra; mosaicos entregamos en el acto, precio sin competencia. Del Norte, Independencia 301, Las Heras T. 255867.
9|6|C|040|13|6

LETREROS luminosos colgantes, vendo planta de acrílico, doble faz 80 x 80, completo. - Tel. 246085.
12|6|F|70547|12|6

MAQUINA coser zigzag portátil; otra pedal, Royal, escribir. Clark 262.
11|6|C|854|13|6

MOTORES eléctricos todo tipo, precios oferta. Compresores, soldadoras, amoladoras, San Martín 359. Las Heras.
12|6|C|084|21|6

MAQUINAS vendo: 2 balanzas, soldadora eléctrica, esmeril flexible, compresor motor 10 HP. Agrícol. San Martín 2129.
12|6|C|053|12|6

MAQUINA escribir Remington, seminueva. San Martín 3302, Las Heras.
12|6|C|940|12|6

MAQUINAS escribir, 1.500 mensuales; calcular 440. Teléfono 215964. Taller Armando.
12|6|C|989|18|6

MAQUINA cortar mosaico, etc., eléctrica, vendo. Boulogne Sur Mer 1329, Villa Hipódromo, Godoy Cruz.
12|6|C|199|200|12|6

MAQUINA tejer industrial Nº 8, importada y Overlock remalladora Rimondi, vendo, Francisco J. Moyano 2701, ciudad.
12|6|T|06607|12|6

OPORTUNIDAD líquido hoy mesa nerolite y 6 sillas escandinavas nuevas por $ 1.000.000 total. - General Paz 619. Ciudad.
12|6|C|301|12|6

OCASION se vende 1 arado 4 rejas y partidora para viña y rastra de 10 discos de 22 pulgadas, nuevas. Doctor Moreno 3125. - Panquehua. Las Heras.
12|6|C|301|13|6

OVEJERO alemán cachorro de pura raza vendo. Burgos 343. Los Heras.
12|6|C|301|12|6

POR demolición, vendo chapa, madera, puerta y ventana. Necochea 749. Ciudad.
11|6|T|06552|12|6

PIANO alemán 88 notas, como nuevo, vendo. Chuquisaca 937. Barrio San Ignacio. Godoy Cruz.
12|6|F|6579|12|6

PULIDORA de calzado vendo, motor 1|4, fabricación casera. Figueroa Alcorta 16. Godoy Cruz. Rivadavia alt. 200.
12|6|C|045|12|6

PEDICURO: sillón camilla articulado, silla giratoria y tachos residuos vendo o permuto por muebles. Mitre 1151. Las Heras.
12|6|F|70238|12|6

PEQUINESES vendo, Carriego 998 Bº San Ignacio, Godoy Cruz.
12|6|T|06609|13|6

RETAPIZO sillas, sillones, divanes, almohadones. Capezzone, Brasil 137, T. 290019.
2|6|C|618|4|7

TELEVISORES, combinados, radios, a comerciantes y revendedores. Salta 2818. Mendoza.
11|6|C|872|12|6

TABIQUES divisorios colocamos, madera, económicos, revestimientos Coriok, Salta 1574. Tel. 250679.
12|6|C|230|12|6

TELEVISOR Dumont 21", funcionando. $ 1.200.000. Combinado de pie, $ 700.000. Colón 357, Te', 243006.
12|6|C|144|12|6

TELEVISOR $ 1.500.000, tocadiscos Wincofon 750.000 vendo. Salta 2942, ciudad.
12|6|T|06611|13|6

TANQUE de 6.200 lts., vendo. Doy facilidades. O'Brien esquina Alberdi, San José.
12|6|F|70476|14|6

UNICO servi para los televisores y combinados Doverman autorizado por José Vila S. A. es el señor E. H. Compagnucci. Ameghino 126. Ciudad. Teléf. 253993.
11|6|C|915|14|6

UN CACHORRO setter puro. Amplificador Suono Sow Stereo. - Maipú 308.
12|6|C|043|13|6

URGENTE, vendo una cocina Orbis, tres quemadores, con horno; un calefactor 6.000 calorías, una mesada con pileta acero inoxidable. Todo sin uso $ 50.000 total. Salta 683. Godoy Cruz.
12|6|F|83363|12|6

VENDO estructura de hierro para galpón 10 x 7. Matienzo 1428 - Godoy Cruz.
11|6|C|827|13|6

VENDO perritos caniches. Videla Castillo 2948. Ciudad. Tratar: sábado o lunes.
11|6|C|809|12|6

VENDO horno pizzero de acero inoxidable, impecable. Tratar: Hotel Turismo. Belgrano 1429 Ciudad. Daría facilidades.
11|6|T|06540|12|6

VENDO estufa y calefón Arthur Martín, de 16 litros. Teléfono 224332.
12|6|T|6562|13|6

VENDO máquinas Olivetti Divisuma. 24. G. Rodríguez 2857. Teléfono 251265.
12|6|T|6564|13|6

VENDO 1 secador semiprofesional TCK 4 Grant, al contado. Llamar al tel. 224120.
12|6|T|6576|12|6

VENDO o permuto por auto heladera vitrina y máquina de café, mostradores y envases y algo vajilla. P. Mendocinas 2360. Gllén.
12|6|C|001|12|6

VENDO Piano "Angelus" cuerdas cruzadas, 88 notas. Facilidades La Pampa 249. Mendoza.
12|6|C|032|12|6

VENDO mesa y seis sillas. F. M Esquiú 823. Ciudad.
12|6|C|034|12|6

VENDO equipo pesca completo, nuevo, cocina gas seminueva. - Maipú 308.
12|6|C|043|13|6

VENDO 2 tapados chinchilla sintética y otro paño, talle 46-48. Aristóbulo del Valle 220. Ciudad.
12|6|T|6554|12|6

VENDO, permuto, nuevos, batidora Wemir, calibre tornero, largavista japonés, minimicroscopio japonés, Philishave 1122. Recibo máquina escribir, calcular a pilas, licuadora, bicicleta plegable, rifle aire, grabador, radio pilas, valijas cuero. Teléf. 217848.
12|6|C|004|12|6

VENDO piano alemán de concierto "Biel", una joya. Pueyrredón 816. Mendoza.
12|6|C|924|13|6

VENDO cachorritos pekineses. Martínez de Rosas 520. Cdad.
12|6|C|003|13|6

VENDO eje elástico 2 ruedas armadas para acopladito o casilla rodante. Decúrgez 152. Godoy Cruz (por Colón al 500).
12|6|C|254|13|6

VENDO prensa hidráulica para mosaicos y moldes varios. Secundino Navarro 1315. Sr. Silva. Tel. 24430. San Juan.
12|6|F|70556|13|6

VENDO motor eléctrico de 2 caballos, monofásico. José Fco. Moreno 1407. Cdad.
12|6|F|70553|14|6

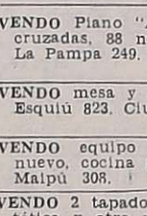

Compras Varias

"A-A". AMITRANO - Martillero, Tel. 247711. Aristides Villanueva Nº 332, ofrezca muebles, antigüedades, maquinarias, artículos generales. Pagamos mejor. Anticipamos dinero. 9|6|F|12224 Pte

A. SELLA, Martilleros. Tel. 247447 Tiburcio Benegas 776, ofrezca muebles, artículos hogar, maquinas usadas. - Dinero en el acto. 11,2|F|36991 Pte

A - BENTURINO - Martillero. Teléfono 248730 y 244335. Av. Colón 669. Ofrezca muebles, antigüedades, artículos de hogar Anticipo dinero. 2|1|F|7828 Pte

A TELEVISORES compro, grabadores, combinados, funcionando o rotos. Teléfono 254746.
12|6|C|301|16|6

AUTO Fiat familiar 1.500, permuto rotisera, heladera vitrina, varios. Chacabuco 601.
10|6|C|445|12|6

COMPRO ropa usada niño, caballero, dama. Teléf. 245743.
12|6|C|159|13|6

COMPRO contado motores eléctricos, compresores, amoladoras, soldadoras. San Martín 359. Las Heras.
12|6|C|084|21|6

COMPRO billar y mostrador. Famatina 900 (Bar). Rodeo de la Cruz.
12|6|C|759|13|6

MAQUINA coser para sastre o tapicero compro, contado. Teléfono 247935.
11|6|C|854|13|6

PAILA de cobre compramos. San Luis 241, ciudad.
12|6|T|06594|12|6

ROPA buen estado compro, llamar 258030. Sr. Fernando. Anote teléfono.
12|6|C|046|13|6

TELEVISOR, tocadisco, grabador, cualquier estado. Colón 357, Teléfono 243006.
11|6|C|846|12|6

Combinados Cambiadores y Televisores

CAMBIE el tubo de su televisor y paguelo a crédito. Garibaldi 374. Tel. 248066.
10|8 F|8|631|Pte.

SERVICE televisores, combinados, tubos, todas marcas, Electrogar T.V. Tel. 255765.
9|6|C|018|13|6

UNICO SERVI para los televisores y combinados Doverman autorizado por José Vila S.A. es el señor E. H. Compagnucci. Ameghino 126, Ciudad, Teléfono 253993.
11|6|C|915|14|6

Ocupaciones Varias Pedidas

A CHICAS y jóvenes, para promoción domiciliaria, artículo fácil colocación, pagamos comisión diaria. Presentarse hoy y mañana en Montecaseros 3063 de 16 a 20 horas unicamente.
11|6|C|855|12|6

AYUDANTE de albañil, presentarse con ropa de trabajo. Paso de los Andes 336, ciudad.
12|6|T|06614|12|6

CAFETEROS necesitamos. Jugosas ganancias. Damos bicicleta. Cafetería Lomoro. Urquiza 246.
1|6|C|394|30|6

CURSOS prácticos de máquinas y herramientas: Tornería, electricidad del automóvil, para ingresar a taller mecánico, metalúrgico o independizarse. Edad mínima 14 años. Fundación E.A.G. Juan G. Godoy 969 (altura calle Dorrego al 500). Guaymallén.
3|6|F|85210|15|6

COSTURERA fina, para moda. - Teléfono 221008.
12|6|T|6556|12|6

DACTILOGRAFA para Estudio Jurídico con referencias y experiencia. Avda. España 866 Dpto. 8, 10 a 12 hs.
12|6|C|303|12|6

DACTILOGRAFA/O redacción comercial propia. Conocimientos leyes laborales. Muy práctica. San Martín 1657.
12|6|T|06592|12|6

GANE $ 4.000.000 mensuales. Escriba a Malabia 384. Primero 7. Buenos Aires.
5,6|F|85601|19,6

JEFE mantenimiento mecánico y eléctrico se ofrece para establecimiento minero o industria. - Dirigirse a: Señor Roberto. Pasaje Municipal 1081. Rivadavia, Mendoza.
12|6|F|70447|13|6

MATRIMONIO sin hijos, él de preferencia jubilado, ella quehaceres domésticos se necesita a cambio vivienda y sueldo. Carrodilla. Tel. 222033.
12|6|C|079|12|6

NECESITO contratista y 1 tractorista para viña. Julio A. Roca 208. Ciudad.
12|6|T|6583|13|6

NECESITO empleada oficina, de tarde, con experiencia. Montecaseros 1267. Ciudad.
12|6|F|70435|14|6

NECESITO empleada quehaceres domésticos sin cocina, con retiro, buen sueldo. Olascoaga 2135.
10|6|T|6478|12|6

NECESITO oficial maquinista de carpintería. Sobremonte 246, Dorrego.
11|6|F|70206|12|6

NECESITO urgente peinadora competente, corte y peinados. Tratar: Echevarría 20. Ciudad.
11|6|C|915|916|12|6|D

NECESITO planchador tintorería. Pascual Toso 709, San José.
12|6|C|274|13|6

OFICINISTA para campamento, liquidación sueldos y jornales, control entradas y salidas, muy práctico, para obra en Gran Mendoza. Presentarse Carlos Pellegrini 1697. Godoy Cruz Mendoza.
12|6|F|70236|12|6

PODADORES frutales, prácticos. San Lorenzo 208, 4º A. De 12 a 14. hs.
12|6|C|125|12|6

SE PRECISA cortador de carne, urgente. Famatina 900, Rodeo de la Cruz.
12|6|C|041|13|6

TAPICERO al tanto necesito. Los Artesanos. Bombal 1075. Las Heras.
11|6|C|915|12|6

TRAXCAVADORISTA para obra muy competente necesito. Inútil presentarse sin experiencia y sin libreta fondo Desempleo. Carlos Pellegrini 1697. Godoy Cruz.
12|6|F|70237|12|6

TRACTORISTA para finca, práctico en nivelación, con pala hidráulica. Luzuriaga 254. Mendoza.
12|6|C|159|12|6

Ofrecidas

A SEÑORITA se ofrece atención escritorio o comercio. Dactilógrafa. Llamar horario de comercio. Tel. 247575.
12|6|F|70524|12|6

OFRECESE chofer profesional carga pesada. Necochea 395. Godoy Cruz - 225453.
10|6|C|364|12|6

OFICIAL en trabajos de pintura, cielorrasos, tabiques, electricidad, alfombrados, ofrécese, garantidos. T. 249639.
10|6|C|508|12|6

OFRECESE joven 4º año comercial, dactilógrafo, carnet conductor, medio o todo el día, trabajos oficinas o similar, teléfono 231796.
12|6|C|247|12|6

SRES: Industriales, empresarios, fabricantes. Dos jóvenes con deseos de progreso se ofrecen: para representantes y/o viajantes, zona Cuyo, cualquier ramo, experiencia, responsabilidad y buen respaldo comercial. Pte. Rte. O.M.I. (27). Diario LOS ANDES.
12|6|C|945|13|6

SEÑORITA respetable se ofrece cuidar niños, a domicilio. Teléf. 215199.
12|6|T|6571|12|6

SEÑORITA se ofrece para cuidar enfermos. TE. 290627.
12|6|C|157|12|6

Ofrecidos Varios

"EMPRESA CIPOLLETTI"
DESTAPAR CLOACAS
Teléfono 256968
A destapar cloacas, desagües, plomería, gas, instalaciones de calefones, destape instantáneo con equipo moderno de cañerías de agua caliente.
11|6|C|873|12|6

A - DESAGOTE pozos, cámaras sépticas - Destape cañerías: "La Higienica", Brandsen Nº 1344 - Dorrego. Teléfono 291126.
6|6|C|254|20|6

"A CALEFONES" a gas exclusivamente reparamos. - Instantáneos y térmicos. Santa Fe 238 C. - Teléfonos 258853 y 261408.
8|6|C|906|7|7

A DESTAPAR cloacas, desagües, calefones gas, plomería. "Trabajos garantidos". Tel. 250617.
8|6|F|79473|Pte.

A DESTAPAR cloacas, cañerías, calefones, plomería, gas. Tel. 242948, Juan B. Justo 564, Godoy Cruz.
1|6|C|544|13|6

A DESAGOTE pozos, camaras septicas, limpieza cañerías. UNIMEV. Teléfono 261745.
16|10|F|99829|Pte.

A PLASTIFICAR, pulir, encerar pisos madera, pintar casas, colocar parquet. T. 250482.
18|5|C|192|16|6

A SU electricista, llame T. 254779.
5|6|C|64|12|6

A DESTAPAR: cañerías de cloacas, desagües pluviales, cloaquista matriculado. Lencinas 123. Godoy Cruz. Tel. 221452.
8|6|F|83266|14|6

A HELADERAS, lavarropas, termocalefones, cocinas, reparaciones. Silva 2938 Ciudad. Teléfono 250471.
8|6|C|18|30|6

A MAQUINAS de coser, arreglos garantizados. Taller integral. Visitas domiciliarias. Lamadrid Nº 430. Teléfono 249178.
11|6|C|711|17|6

AIRE acondicionado, heladeras. - Reparaciones. Tel. 223641.
28|5|C|141|26|6

ALBAÑILERIA, en general impermeabilización de techo. Colocación de pisos, azulejos. T. 262172.
4|6|C|531|13|6

ARREGLOS, colocación pisos parquet, pulido, encerado. Teléfono 255540 - Llanos.
10|6|F|79952|12|6

COLCHONERO, domicilio, lanas, pullman, cotín, estiramos elásticos; arreglamos camas. 258860.
30|5|C|133|28|6

CARPINTERIA general, arreglo puertas, portones, placares. T. 244974, Lamadrid 211, Ciudad.
11|6|C|885|14|6

CIELORRASO, telgopor, pintura, empapelado, pintura decorativa. Teléfono 248539.
12|6|C|026|18|6

CIELORRASOS premoldeados de yeso, rápida colocación, económicos, garantidos, créditos. - Teléfono 248874.
12|6|C|991|23|6

**E

LA TRACTORES

VENDE

UNIDADES USADAS

FIAT Viñatero 350
FIAT Viñatero 431
FAHR c/Motor Deutz Viñatero
DEUTZ Viñatero A-46
DEUTZ Viñatero A-40
FIAT Standard 450
FIAT c/pala e hidráulico 60-R
FIAT c/pala e hidráulico 780-R
MOTONIVELADORA Caterpillar C-14, c/turbo

OFERTAS

TOPADORA Caterpillar D-7 9-G $ 790.000

REPARACIONES y VENTA
Godoy Cruz 1984 - Gllén.
TELEFONO 246106

12|6|F|70500|12|6

OPORTUNIDAD

Vendo motor Diesel de 4 cilindros, $ 200.000. - Contado. Independencia 970 - LAS HERAS
12|6|C|301|12|6

CAMION DODGE 600
Modelo 1972

Caja alta rutera. Dueño vende en perfecto estado. Remedios Escalada 869, Dorrego, Gllén.
12|6|C|294|13|6

ROLEX
COSMOGRAPH DAYTONA (cronómetro)
$ 85.000 VALOR REAL $ 170.000
TELEFONO 216961
12|6|C|195|13|6

OPORTUNIDAD
¡USADOS!
EN 30 MESES

DODGE GTX 74	$	400.000 y 30 meses
RENAULT R 12 - 74	$	220.000 y 30 meses
PEUGEOT 404 - 75	$	280.000 y 30 meses
FIAT 128 - IAVA - 74	$	230.000 y 30 meses
PEUGEOT 504 - XL - 74	$	280.000 y 30 meses
FIAT 128 - L - 72-73	$	160.000 y 30 meses
DODGE 1500 - 72-73	$	180.000 y 30 meses
FIAT 125 - 73	$	180.000 y 30 meses
FORD FALCON - 71	$	180.000 y 30 meses
PEUGEOT 404 - 71	$	160.000 y 30 meses
CUPE CHEVY - 71	$	180.000 y 30 meses
PEUGEOT 504-X - 70	$	140.000 y 30 meses
FIAT 600 - 70	$	120.000 y 30 meses
RENAULT 4L - 69-70	$	80.000 y 30 meses
ESTANCIERA d/t. - 69	$	220.000 y 30 meses
FORD FALCON - 68-69	$	140.000 y 30 meses
DODGE Coronado - 68	$	120.000 y 30 meses
CITROEN 2CV - 68	$	80.000 y 30 meses
TORINO TS - 71	$	170.000 y 30 meses
RENAULT Gordini - 68	$	80.000 y 30 meses
FIAT 600 - 67	$	80.000 y 30 meses
RENAULT R4 - 68	$	80.000 y 30 meses
FURGON 4F - 67	$	75.000 y 30 meses
VALIANT IV - 66	$	120.000 y 30 meses
PEUGEOT 404 - 66	$	120.000 y 30 meses
VALIANT III - 65	$	100.000 y 30 meses
FORD FALCON - 64	$	120.000 y 30 meses

CAMIONETAS

DODGE Diesel DP-200-75	$	480.000 y 30 meses
RASTROJEROS 67 al 76	$ desde	200.000 y 30 meses
DODGE DIESEL - 71	$	250.000 y 30 meses
DODGE D-100 - 75	$	300.000 y 30 meses
PEUGEOT 404 - 75	$	380.000 y 30 meses
DODGE D-100 - 64	$	120.000 y 30 meses
CHEVROLET - 65	$	120.000 y 30 meses

ATENDEMOS TODO EL DIA DE HOY SABADO
INTERES MAS BAJO DE PLAZA

PRIMO MESCHINI S.A.
CONSECIONARIO DODGE
RIOJA 1448 — MENDOZA TEL. 250800

12|6F|70535|12|6

SOMECA s.a.
SOCIEDAD MENDOCINA DE CALES Y AFINES

HIERRO
Ø4,2 m.m. $133.00 la barra
Ø6 m.m. $ 292.00 la barra
Ø8 m.m. $430.00 la barra
PINTURAS
CREMAR
IGGAM Salpicrete
TACURU
MALLAS SOLDADAS
ACINDAR Y GURMENDI
LADRILLOS • BALDES
CARRETILLAS • PALAS
CANASTO
SILOS

ZONAS DISPONIBLES PARA SUB-AGENTES
PRECIOS Y PLANES ESPECIALES A EMPRESAS CONSTRUCTORAS Y REVENDEDORES
URQUIZA 357
TEL. 250158 - MZA.
Y PROXIMAMENTE
también en:
PARAGUAY 2532/44 - MZA.

ORO
JOYERIA BASSO
PAGO $ 95.000 Gr. Of.
RESCATO POLIZAS
SAN JUAN 1359
8|6|C|875|14|6

Cemento $ 340
MATERIALES DE CONSTRUCCION
Corralón Avenida
San Martín 145 — Las Heras
Teléfono 216980
11|6|C|915|17|6

Construcciones Metálicas
LUJAN - Vende
Tinglado nuevo, con chapa "Camea" acanalada, nervada. Precio muy conveniente. SAENZ PEÑA y A. GUIÑAZU 253 - LUJAN.
12|6|F|70280|12|6

CEMENTO
LA BOLSA $ 320.-
TODO PARA LA CONSTRUCCION
GODOY CRUZ 3171
VILLA NUEVA - TEL. 261689
24 5 F 81708 Pte.

MAIPU
Olivos 1.150 Plantas
10 Has. con viña
Malbeck (1.000 q.q.)
Oportunidad - Vendemos
PROVINEG S. R. L.
Teléfono 247575 - Mendoza
12|6|F|70505|12|6

ACEITUNAS
Para Aceite Compro
Contado Aceitera, $ 35,00 kg. Criollas, $ 25,00 kg. T. 245798, Dorrego 660 - Dorrego.
12|6|C|232|13|6

Motores Diesel
Para autos, camionetas y camiones; Fiat, Rastrojero, Hannomag, Perkins y Bedford, facilidades. Rawson 701, Panquehua, Las Heras, T. 216396.
12|6|C|301|13|6

ORO
Compro. Supero oferta
12 - 18 - 24 K. $ 900 O.F.
9 DE JULIO 1455 - OF. INT. 3
10|6|C|504|12|6

¡Super Oferta!
Un viaje de arena, piedra o ripio, $ 2.500; un viaje de tierra, $ 1.500. A domicilio - TELEFONO 226269
11|6|F|83379|13|6

CHEVROLET C-60
MODELO 1969
Camión con volcador y cubiertas especiales 1000x20 nuevas. Vende o permuta SCOPEL. Sáenz Peña 34 - TELEFONO 980827 - LUJAN
11|6|F|70317|12|6

Atención!
ACEITUNAS ACEITERAS
SEGUIMOS COMPRANDO
CONTADO AL DESCARGAR
AL MEJOR PRECIO DE PLAZA
PRECIOS ESPECIALES A ACOPIADORES Y REVENDEDORES
CONSÚLTENOS
COMPLEJO VINICOLA Y FABRICA DE ACEITE DE OLIVA
JORGE SANCHEZ y CIA.
SAN ISIDRO s/n. e SARMIENTO 1130
TEL. 42096 - 42736 RIVADAVIA - MENDOZA

ACEITUNAS
Aceiteras y criollas, para moler en planta o por kilo
COMPRO - PAGO CONTADO
JOSE F. MORENO 2432 — CIUDAD
12|6|C|218|12|6

Prode

BUENOS AIRES, 11. (Télam). — En el Ministerio de Bienestar Social de la Nación se dieron a conocer esta noche, aquí, las cifras estimativas del concurso de Pronósticos Deportivos (Prode) Nº 186:

Tarjetas jugadas, 2 millones 329.100; recaudación total, pesos 166 millones 699.021; pozo (40 %), 66.679.608,40; primer premio, 43 millones 341.745,46; segundo premio, 23.337.862,94.

Designaron los árbitros del Metro y la "B"

BUENOS AIRES, 11 (Télam). — El Colegio de Arbitros de la AFA sorteó esta noche a los jueces que el sábado y domingo venideros controlarán los encuentros de los campeonatos Metropolitano y de primera división "B".

Esta es la nómina:

Metropolitano

Zona campeonato

Quilmes vs. River Plate (en Independiente): Angel Coerezza; Independiente vs. Boca Juniors (en River Plate): Roberto Barreiro; Newell's Old Boys vs. Unión de Santa Fe (en Rosario Central): Teodoro Nitti; Huracán vs. Gimnasia y Esgrima La Plata (en San Lorenzo de Almagro): Aldo Ottone; San Lorenzo de Almagro vs. Estudiantes de La Plata (en Boca Juniors): Jorge Romero; Rosario Central vs. Colón de Santa Fe (en Newell's Old Boys), Miguel Comesaña.

Zona descenso

Argentinos Juniors vs. Banfield (en Ad Boys): Arturo Ithurralde; Atlanta vs. Ferro Carril Oeste (en Argentinos Juniors): Alberto Ducatelli; Racing vs. San Telmo (en Atlanta): Néstor Derval Parenti; Vélez Sársfield vs. Chacarita Juniors (en Ferro Carril Oeste): Luis Pestarino; Temperley vs. All Boys (en Banfield): Roberto Maino.

Primera "B" (18ª fecha)

Talleres vs. El Porvenir: Carlos Orellana; Almagro vs. Nueva Chicago: Carlos Coradina; Deportivo Moron vs. Sportivo Italiano: Eduardo Melidoni; Sportivo Dock Sud vs. Sarmiento de Junin: Alberto Bisero; Platense vs. Villa Dálmine (en Atlanta): Carlos Espósito; Tigre vs. Defensores de Belgrano: Julio C. Pérez Molet; Central Córdoba vs. Arsenal: Francisco Cardillo; Comunicaciones vs. Flandria (en Argentinos Juniors): Juan C. Ponfil; Almirante Brown vs. Estudiantes de Buenos Aires: Alberto Clerc; Lanús vs. Los Andes: Luis Machuca.

Locche hará hoy una exhibición en Salto

El ex campeón mundial de los welters, Nicolino Locche, efectuara mañana una exhibición en la localidad uruguaya de Salto.

El domingo, Locche se presentara en el estadio del club A. Ferrocarril de esta ciudad, donde cruzará guantes con su esparring, Juan de Dios Acosta.

Ganó Villarruel

SANTA FE, 11 (Télam). — El rafaelino, Hugo Villarruel (53,500 kg.) venció anoche por puntos al santafesino argentino Gonzalez (52,500 kg.), clasificándose campeón provincial de categoria gallo.

El campeón mundial Carlos Monzón, junto a su novia, la escultural actriz y vedette Susana Giménez, se dirigen a abordar el avión que ayer los trasladó desde Ezeiza a París. El pugilista argentino defenderá su corona el 26 en Montecarlo ante Rodrigo Valdez. (Radiofoto de NA).

Monzón viajó a París

BUENOS AIRES, 11 (NA). — En medio de un marcado nerviosismo que derivó en un incidente con los periodistas, hacia los cuales Carlos Monzon se dirigió con improperios, partió esta tarde con una hora de demora respecto de la prevista el campeón mundial de los medianos —según la Asociación Mundial de Boxeo (A.M.B.)— que enfrentará al titular del Consejo Mundial (AMB), el colombiano Rodrigo Valdés en la que —dijo— será su última pelea.

Monzón recibió a la prensa en una sala VIP y tras las primeras entrevistas con los periodistas, que se dieron cita en gran número, se negó descortesmente a contestar las preguntas de los cronistas que se fueron sumando a la improvisada conferencia.

El santafesino partió a las 15.15 en un vuelo de regular de la empresa Air France que aterrizará en el aeropuerto internacional de Orly, París a las 7, hora argentina de mañana.

Una nutrida concurrencia alentó desde la terraza del espigón número dos al campeón que alcanzó a emocionarse cuando el público coreó su nombre junto al de la Argentina.

Monzón, que defenderá por decimotercera vez su corona intentará conseguir el título del mundo según la versión del CMB, que ostenta su rival.

Acompañaron a Monzón, la vedette actriz Susana Giménez, el adiestrador Amilcar Brussa, el preparador físico Julio Platovsky, el médico Roberto Paladino y el "sparring" Rubén Pardo, a quienes se agregará el promotor Juan Lectoure.

Mientras visaban su documentación en la aduana de Ezeiza, los viajeros hicieron manifestaciones en un tono mesuradamente optimista.

El "sparring" Rubén Pardo, quien reemplaza a Rufino Cabrera, apenas si señalo que "Monzón es un gran campeón que retendrá su corona, pero no dudo que Rodrigo Valdés será un rival de muchísimo cuidado".

Platovsky se refirió a su área, la preparación física, indicando que "Carlos esta entrenado como siempre. Sé que vencera", dijo.

El manager Amilcar Brussa manifestó: "las declaraciones que está formulando Rodrigo Valdés, me parecen vergonzosas. Se expresó de manera muy hiriente con respecto a Monzon".

Al ser consultado por el cronista de esta agencia, sobre si estas declaraciones respondian a un juego publicitario, Brussa, dijo: "no, por favor. Nada que ver con la promoción de la pelea. Hay cosas que deben respetarse, como las respeta Monzón".

Especificamente sobre el posible resultado del combate pronosticó: "por supuesto que vamos a necesitar suerte. De todas maneras pienso que Monzón va a ganar porque está muy bien preparado, como en todas las defensas del título. Soy optimista porque Carlos es un gran boxeador. También sé que Rodrigo Valdés es muy buen valor, y es el más peligroso de todos en la actualidad. Pero Monzón está para vencer a campeones de gran categoria, como Emile Griffith y Benvenutti, que quedaron en su camino" enfatizó el manager del campeon mundial.

Asediado por los periodistas, Carlos Monzón alcanzó a manifestar: "cuando estemos solos en el ring —refiriendose a Valdés— se van a acabar las palabras. Sin que nadie esté hablando al lado de nosotros, dijo, para agregar "vamos a ver quién de los dos habla mejor con los puños".

Asimismo, el santafecino confirmó que esta es su última pelea, "yo ya estoy harto", dijo. "Lo tengo decidido, no quiero saber más nada con el boxeo. La unica razón, por la que quería disputar esta pelea es porque no admito que ese negro (agregando términos irreproducibles), tenga que quedarse con una corona que es mia" añadio, para finalizar acotando que "queria aclarar esto y nada más. Hasta la vuelta".

El médico Roberto Paladino expuso que "de acuerdo al tiempo que falta para la pelea, estimo que Monzón está en perfecto estado físico y psiquico".

"El no ha subestimado al rival, muestra de ello es la forma intensa en que se entrenó para este combate. Yo le tengo mucha fe y pienso que va a ganar sin problemas. Pero deberá subir al ring muy bien dispuesto para lograrlo", agregó Paladino.

La actriz Susana Giménez señaló que era la primera vez que acompañaba a Monzon desde la partida misma, que aguardaba infundirle ánimo y que estaba muy emocionada por la cantidad de gente que había ido a despedirlos.

Ya casi al pie de la escalerilla del avión que lo trasladaría a Paris, Monzon, por primera vez, confesó —al menos públicamente— que Valdés es un gran boxeador.

El campeon permanecerá en Paris hasta el 23 del corriente para entonces trasladarse a Montecario, ciudad que sera escenario del esperado enfrentamiento.

Cuadrangular de fútbol se iniciará hoy

Organizado por la Escuela de Comunicación Colectiva se iniciará hoy un cuadruglar de fútbol en el que estará en disputa la copa "Patricio Palmero" segunda edición. Este trofeo challenge, en la actualidad, lo posee Deportes de LOS ANDES, campeón del certamen anterior.

Esta tarde jugarán, a las 16, Escuadrón Talleres de la IV Brigada Aérea vs. Palmero y Cia. Mañana, a las 10, lo harán Deportes de LOS ANDES vs. Estudiantes de Periodismo. Todos los partidos se jugarán en las instalaciones de la IV Brigada.

Torneo Regional

No hay fallo en el caso Huracán - Pacífico

SAN RAFAEL. — No se ha expedido aún la justicia federal con relación al recurso de amparo que presentara Huracán hace ya algún tiempo por el fallo del Consejo Federal del Fútbol Argentino, en el cual se le quitaban los puntos del primer cotejo jugado frente a Pacífico de General Alvear, por el torneo Regional.

Como se recordará Huracán habría triunfado en esa emergencia, pero Pacífico protestó los puntos perdidos por entender que Juan Ramón Samaniego, al presentar su documento nacional de identidad, en remplazo de la cédula de identidad, no se había identificado reglamentaria. Esa protesta prosperó en favor de Pacífico, y ello le significaba a Huracán quedar descalificado del torneo, y que llevó a la entidad "Auriazul" elevar el caso a la justicia ordinaria por considerar que "el consejo federal, había desconocido el máximo documento de identidad que otorga el Registro Nacional de las Personas", es decir que se había violado el artículo 13 de la ley 17671, específica de este caso".

Versiones erróneas indicaron hace unos días que había fallo favorable para Pacífico. Pero todavía no hay definición alguna y de ninguna índole. Tomamos contacto con el presidente del Sport Club Pacífico, Santiago Sampirisi, quien nos señaló ante nuestra requisitoria "la versión de que el caso había sido favorable definitivamente a nuestra entidad, aparecida en un diario que no es LOS ANDES, nos sorprendio a todos. Ello motivo que estableciéramos contacto con nuestro abogado defensor en la Capital Federal, y de éste recibimos la respuesta de que no hay ninguna definición hasta el momento. Nos aclaro que posiblemente la semana entrante de "pleno derecho" entonces podría salir algun fallo, y hasta tanto habra que esperar".

Celebrará sus bodas de plata Guillermo Cano

El club Guillermo Cano celebrará sus bodas de plata. Con tal motivo ha dispuesto la realización de distintas actividades alusivas y entrega de carnets a socios vitalicios. Además, para mañana a las 13, ha previsto un almuerzo de camaradería en celebración del acontecimiento, acto que se cumplirá en sus instalaciones.

Metropolitano

Newell's Old Boys y Unión juegan hoy

Iníciase así la ronda final

ROSARIO, 11 (NA). — Con el encuentro a disputarse aquí entre los equipos de Newell's Old Boys y Unión, de Santa Fe, comenzará la disputa de la ronda final del campeonato Metropolitano de Fútbol en la cual participan los doce conjuntos mejor clasificados en la primera parte del certamen. Los rivales de mañana no aparecen como favoritos para ganar el certamen. El cotejo se iniciará a las 21.30.

Quizás la característica principal del cotejo la da el hecho de que ambos conjuntos, clasificados en la última fecha junto con Rosario Central, y tras cumplir sólo una aceptable campaña llena de altibajos, despidieron en el curso de la semana a sus respectivos entrenadores y encararán este cotejo de apertura de las finales, con entrenadores interinos.

Newell's de juego atildado, pero inexpresivo en los últimos tiempos, prescindió de los servicios de César Castagno, que había remplazado en la mitad del certamen a Juan Carlos Montes, en el momento más crítico de la actual temporada. Ahora intenta conseguir para su dirección técnica a Alfio Basile, pero mañana formará el once titular la subcomisión de fútbol.

Unión de Santa Fe, de características opuestas a su rival, que fundamentó sus triunfos en una férrea defensa y un veloz contragolpe, dispuso el alejamiento de la dirección técnica, ahora acéfala, de Urben José Farias, quien trata de reemplazarlo por Osvaldo Juan Zubeldía.

Ninguno de los dos equipos aparece —actualmente— como posible aspirante al título, alternativa que se agrava ahora por los motivos apuntados.

Dirigirá el encuentro, a jugarse en Rosario Central, en su reaparición en el círculo máximo, Teodoro Nitti.

Conflicto en San Lorenzo de Almagro

BUENOS AIRES, 11 (Télam) — No hubo acuerdo en la reunión sostenida este mediodia entre los dirigentes de San Lorenzo y tres representantes del plantel superior, sobre los premios que recibirán en los partidos correspondientes a las finales del Metropolitano.

Los jugadores decidieron que si mañana al mediodía los dirigentes no modificaban su propuesta, el plantel no se concentrará ni jugará el partido frente a Estudiantes de La Plata.

Los jugadores solicitan, como premio, el cincuenta por ciento de las recaudaciones, libres de gastos. Los directivos aceptan ese porcentaje, pero deduciéndole la mitad de los gastos de viáticos y concentración. Estos montos serán fijos, independientemente de los resultados.

Rosario Central

ROSARIO, 11 (NA) — El plantel de futbolistas del club Rosario Central llegó esta tarde a un acuerdo con la comisión directiva de la entidad, respecto de los premios a percibir durante la ronda final del campeonato Metropolitano de futbol.

Pudo conocerse que el plantel se adjudicará 500 millones de pesos moneda nacional por conquistar el cetro y —además— premios por punto ganado, de acuerdo a una escala variable según la posición que el equipo ocupe en la tabla de valores.

El escalafón de retribución por puntos no fue informado.

En otro orden de cosas, el director técnico del conjunto dio a conocer la alineación del equipo que se medirá el domingo con Colón de Santa Fe por la primera fecha del certamen. Esta es la formación: Zelada; González, Craiyacich, Killer y García; Cano, Aimar y Potente; Bóveda, Kempes y Cáceres.

Metro: la 2ª fecha se juega el jueves

BUENOS AIRES, 11 (Télam). — El comité ejecutivo de la AFA resolvió, en la reunión que mantuvo esta noche, ratificar que la segunda fecha de la fase final del campeonato Metropolitano se disputará —en su totalidad— el jueves venidero a las 15.30.

En principio, había surgido dudas sobre la realización de la jornada —y máxime en ese horario— dado que ese dia, Corpus Christi, no figura mas entre las fechas no laborables, de acuerdo con la ley promulgada en la vispera por el Poder Ejecutivo Nacional.

Basile sigue en Chacarita

BUENOS AIRES, 11. (NA). — El director técnico Alfio Basile, desestimó las ofertas de los clubes Newell's Old Boys y Racing para cumplir con el contrato que lo liga a Chacarita Juniors hasta el 31 de diciembre del corriente año.

LATEX
EXÔTICO
"el" MO-DE-LA-DO
NUEVO INTIMO PERSONAL
venta en farmacias

AVISOS CLASIFICADOS

(Viene de la Pág. anterior)

Pensión y Piezas Amobladas

DISPONGO de una habitación amueblada a caballero solo, con toda comodidad casa de familia. Roque Sáenz Peña 417, C. 12|6|C|118|12|6

HOY pensión a jóvenes y ancianos, Rioja Nº 89. Ciudad. 12|6|C|238|13|6

ECONOMICA habitación amobiada, matrimonio privado, cocinar. Alejandro, 259004. 12|6|C|089|12|6

EN CASA de familia se reciben señoras ancianas. Teléfono 215499. 12|6|C|235|13|6

FAMILIA aloja 2-3 personas 250.000 con/sin pensión. 252267. 12|6|C|277|12|6

HOGAR DE ANCIANOS, recibo enfermos e inválidos, con tratamientos. Necochea 871. S. José Gllén. 8|6|C|914|17|6

HABITACIONES estables, disponego. confortables. Consúltenos. L. Aguirre 413. Tel. 252031. 10|6|C|414|12|6

HABITACION 1, 2 personas ofrezco, cocina, Damián Hudson 259, ciudad. 12|6|C|138|14|6

HABITACION amoblada, con o sin pensión a Sra. o Srtas. Lamadrid 1138. Dorrego, de 9 horas hasta 21. 12|6|C|309|13|6

HOGAR para ancianos, atención completa. Precios módicos. P. Mendocinas 778 Ciudad. 8|6|C|914|17|6

MOTEL familiar, capacidad 3 ó 4 personas, $ 350 por persona, por día Rodríguez 3075. Ciudad. 6ta. Sección. 12|6|C|184|12|6

PENSION distinguida para persona anciana respetable. Maza 661. 10|6|C|528|12|6

SE ALQUILA pieza amoblada. - Saavedra 385. San José. Guaymallén. 12|6|C|060|12|6

SE DA alojamiento a caballeros, Coronel Plaza 789, ciudad. 12|6|C|130|12|6

Arriendos y Cambios

A - PROPIETARIO de casa, departamento, oficina, galpón, local, cochera, etc., alquile por nuestro intermedio le aseguramos inquilino perfecto y absoluto control de su inmueble, canon reajustable, excelentes garantías. Ofrecer a C. E. Barrera Oro y J. P. Landaburu. Mitre 1378. Mza. Tel. 251722 y 251537. 29|5|F|82756|15|6

AA PROPIETARIOS necesito urgente alquilar casas, departamentos salones oficinas, etc, para atender numerosos pedidos de nuestra gran clientela. Ofrecer a Castro Raffo Inmobiliaria. Gutiérrez 732. Tel. 256739. 3|6|F|85286|Pte.

A - ALQUILAMOS casa americana una planta, 2ª Seccion, 3 dormitorios, living, comedor de diario, cocina, lavanderia, cochera, baño principal, dep. de servicio, patio jardin, pesos 42.000. Inf.: C. E. Barrera Oro. Mitre 1378. Mendoza. 12|6|F|70410|13|6

A - ALQUILAMOS oficina céntrica, planta baja a la calle, c/telefono y baño, $ 10.000. Inf.: C. E. Barrera Oro. Mitre 1378. - Ciudad. 12|6|F|70412|13|6

A CASA 5a. Sección, living, 3 dormitorios, cocina, baño, churrasquera, lavandería, jardín. Teléfono 240282. 12|6|C|248|12|6

ALQUILO local comercial pleno centro. Inmobiliaria Mendoza. Tel. 230331. 12|6|C|271|12|6

A ALQUILO departamento céntrico, Inmobiliaria Mendoza. Tel. 230331. 12|6|C|271|12|6

A $ 400.000 alquilo habitación, baño instalado, persona sola. Coronel Díaz y Ramírez, Ciudad. San Martín 1618 y Saavedra. Las Heras. 12|6|C|301|12|6

A DUEÑO urgentisimo busco alquilar casa, departamento. Teléfonos 240282 y 257080. 12|6|C|189|12|6

ALQUILO amplio garaje para depósito, Las Heras 1726. - San José Gllén., Mza. 12|6|C|013|13|6

ALQUILO: Perito Moreno 1087, Godoy Cruz, local 7 x 5, $ 7.000; opción local interior 3 x 4. Exclusivamente destino comercial. Teléfono 221661. 10-12 horas. 12|6|F|70429|13|6

ALQUILO departamento 2 dormitorios, comedor, cocina, baño, patio interno, Las Heras, pesos 12.000. Montalto Inmobiliaria. - Coronel Díaz 316. 12|6|C|301|302|12|6|D

ALQUILO departamento céntrico Galería Tonsa, frontal, 2 dormitorios, living, cocina, dependencias de servicio, 2 baños, teléfono, ascensores, portero eléctrico $ 30.000. Montalto Inmobiliaria. Coronel Díaz 316 12|6|C|301|302|12|6|D

ALQUILO buena habitación amueblada, heladera, 600.000. Maipú 119, Godoy Cruz. 12|6|C|143|12|6

ALQUILO casa adobe grande, Las Heras, $ 8.000, Teléf. 249507. 12|6|C|213|12|6

GERENTE de importante empresa necesita alquilar casa o Dpto. sin intermediarios. Teléf. 251853. 9|6|F|79786|12|6

Servicio Doméstico Pedidos

A A EMPLEADA necesito, responsable, con referencias, medio día. Sin lavado ni planchado. Tierra del Fuego 13. B. Bombal. 12|6|C|198|13|6

A EMPLEADA cama adentro; sueldo $ 750.000, con referencias; sin lavado ni planchado. Espejo 232, Piso 3º - Mendoza. 11|6|C|717|12|6

A EMPLEADA cama adentro ofrezco $ 500.000, corta familia, con retiro, sueldo a convenir. Tel. 227791. 11|6|T|0555O|12|6

A EMPLEADA para planchado solamente. San Martín 1702, G. Cruz, Tel. 249702. 12|6|C|999|12|6

A SEÑORA ofrezco habitación amoblada a cambio servicio doméstico. Olascoaga 186. Mza. 12|6|C|261|12|6

A EMPLEADA medio día sin lavado ni planchado, tres cuadras Terminal. Alem 148, Dorrego. 12|6|C|282|12|6

CHICA medio día de mañana o de tarde c/referencias. Lamadrid 708, Ciudad. 12|6|C|249|12|6

CHICA necesito, hasta 18 años, cama adentro. Teléfono 222163. 12|6|C|167|12|6

EMPLEADA cama adentro, sin lavado y planchado, 700.000, con referencias. Tratar a partir de las 14 horas: Mitre 2642, Ciudad, T. 254525. 11|6|C|792|12|6

EMPLEADA cama adentro, responsable, con referencias, solamente para limpieza y atender matrimonio y 2 chicos, casa chica, muy buen sueldo. Llamar al Tel. 253167. 11|6|T|065.8|12|6

EMPLEADA cama adentro. Barrio Unimev - Tel. 290783. 11|6|C|712|12|6

EMPLEADA con cama adentro, necesito. Sueldo 300.000 m$n. Teléfono 255809. Cayetano Silva 2540 C. 12|6|C|078|12|6

EMPLEADAS tareas generales, corta familia. Perú 358, casi esquina Pedro Molina, ciudad. 12|6|T|6558|12|6

EMPLEADA necesito por 1/2 día. Espejo 272. Dorrego. 12|6|T|6581|12|6

EMPLEADA cama adentro 500.000 m$n. Zapiola 1647. Dorrego. Colectivo 13 "A". 12|6|C|231|12|6

EL MEJOR sueldo pago a cocinera experimentada, con buenas referencias. Patricias Mendocinas 712. Ciudad. Después 16 hs. 12|6|T|6584|13|6

EMPLEADA cama adentro, competente, referencias, buen sueldo. San Martín 166, 2º D. (Hoy sábado hasta las 16 horas). 12|6|C|104|12|6

NECESITO niñera con referencias y documentos. Sueldo pesos 600,000 m/n. Teléfono 221575. 9|6|C|146|12|6

NECESITO empleada doméstica cama adentro, sin plancha ni lavado. Sueldo $ 800.000 m/n. por mes, únicamente con referencias. Huarpes 27. Mendoza. 10|6|F|70010|13|6

NECESITO chica cama adentro, buen sueldo. Darwin 681. Dorrego - 243259. 11|6|C|746-47|13|6

NECESITO empleada para limpieza 4 veces por semana, de 9.30 a 12.30. Tratar de tarde. - 9 de Julio 1230 - 4º B. 11|6|C|750|12|6

NECESITO empleada doméstica. Alem 483. Ciudad. 12|6|T|6582|12|6-D

NECESITO empleada cama adentro. Patricias Mendocinas 1968, Ciudad. 12|6|C|938|12|6

NECESITO empleada, medio día, matrimonio solo. Buen sueldo. Av. España 1024, 6º Piso, Dpto. 61, Ciudad. 12|6|C|997|12|6

NECESITO empleada que sepa cocina, c/adentro, documentos. - Garibaldi 92, 3º P. J. 12|6|C|035|12|6

SE NECESITA empleada cama adentro preferible señora mayor departamento chico muy buen sueldo atiendo después de las 13 hs. Patricias Mendocinas 1071 - Dpto. A. 10|6|C|266|12|6

Ofrecidos

RECIBO ropa lavar y planchar. - Perito Moreno 328, Godoy Cruz. 9|16|F|3351|18|6

LINDOR COVAS — por WALTER CIOCCA

CORREO ARGENTINO Mendoza
Concesión Nº 47/Dto. 8º
Franqueo a Pagar
Concesión Nº 228
Tarifa Reducida

LOS ANDES

MENDOZA — Sábado 12 de Junio de 1976 — Año XCIV — Núm. 31.302

Independiente y Gimnasia esta tarde en una nueva edición del tradicional clásico local

Este es el representativo de Independiente Rivadavia, cómodo puntero y único invicto del torneo de la Liga Mendocina de Fútbol. Hoy ante su eterno y clásico rival de todos los tiempos. Los "Azules" en una campaña sensacional.

Con un partido de excepcionales características, nada menos que el clásico de los clásicos del fútbol mendocino, se iniciará esta tarde la decimotercera fecha del campeonato oficial de la Liga Mendocina de Fútbol.

Estará frente a frente, en el estadio de los "Azules", Independiente Rivadavia y Gimnasia y Esgrima. Al margen de toda posición que ostenten en la batalla de posiciones, la sola mención de ambas entidades, acrecienta el interés de la confrontación y asegura el tono emocional de la contienda.

Pero además existen motivos como para alentar esperanzas de observar un partido de sensacional desarrollo. Independiente Rivadavia es el único puntero e invicto del certamen, con seis unidades de ventaja sobre su más inmediato perseguidor, Boca Júniors de Bermejo. A su rival de esta tarde, el "Lobo" del parque, le lleva siete unidades, al igual que a Atlético San Martín, que acompaña a Gimnasia y Esgrima en la tabla de posiciones.

Y Gimnasia y Esgrima, que en la segunda parte de la primera rueda demostró una singular levantada en su rendimiento, llegará hoy hasta la cancha de los "Azules" con el firme propósito de vengarse del cinco a dos que le infligieran en la ronda inicial. Los "Blanquinegros" vienen en una seguidilla de triunfos ante Atlético Argentino, Deportivo Guaymallén y Atlético San Martín, que les hace abrigar esperanzas de anotarse esta tarde otra victoria que sería a todas luces rutilante.

Claro que si promisorio es lo que viene realizando Gimnasia y Esgrima, lo de Independiente Rivadavia está llegando a un terreno inusual. El rendimiento de los "Azules" es perfecto, con gran regularidad en todas sus líneas y con una llamativa efectividad y confianza en sus propias fuerzas. El buen funcionamiento colectivo, sin lugar a dudas es el producto del gran talento de varias individualidades y de la entrega total que dispensan. Además lo que exponen en los campos de juego los fines de semana, no es otra cosa que el fruto de la contracción al trabajo y el esmero que se pone de manifiesto durante la semana.

Dos grandes rivales estarán entonces esta tarde en la cancha de Independiente Rivadavia. Ambos irán en busca del triunfo, sin especulaciones. Además estará en "juego" algo más que los dos puntos reglamentarios. Se enfrentarán algo más que dos equipos de fútbol. Estarán de por medio los colores de las casacas, el prestigio de ambas entidades, el rico historial que ostentan. Indudablemente el de hoy, es un "partido aparte".

Horarios y árbitros

El clásico entre Independiente Rivadavia y Gimnasia y Esgrima, que se iniciará a las 15.30, será controlado por el árbitro Angel Pivetta.

El preliminar de cuartas lo dirigirá Rodolfo Muñoz, a partir de las 13.30.

Los equipos

Independiente Rivadavia: Montilla; Mémoli, Vergara, Sartirana y Millán; Carlovich, Bazán y Velázquez; Palavecino, Molina y Guerrero.

Director técnico: Antonio Mario Imbelloni.

Gimnasia y Esgrima: Espósito; Badía, Guayama, Vicino y Juan de Dios González; Di Meola, Ibáñez y Lapuente; Fachetti, Aredes y Salguero.

Director técnico: Jorge Julio.

Conjunto de Gimnasia y Esgrima, que enfrentará esta tarde a Independiente Rivadavia, en la cancha de los "Azules". El "Lobo" llegará a disputar el partido con bríos renovados, luego de una seguidilla de tres triunfos consecutivos.

Inferiores

Continuará hoy el desarrollo de los torneos de divisiones inferiores de la Liga Mendocina de Fútbol, consignándose en primer término los locales:

A las 15.45, quinta "A": Andes Talleres vs. Atl. Argentino, Dep. Guaymallén vs. Godoy Cruz A.T., Atl. San Martín vs. Dep. Maipú, Luján S.C. vs. Atl. Palmira, Boca Jrs. vs. Huracán L.H., Quinta "B": Platense S.J. vs. Gutiérrez S.C., en Jorge Newbery, F. L. Beltrán vs. S.C. San Roque, M. Drummond vs. L. Murialdo, Obrero Demaco vs. Villa del Parque, Dep. Luzuriaga vs. Rodeo del Medio.

A las 14, sexta "A": Andes Talleres vs. Atl. Argentino, Dep. Guaymallén vs. Godoy Cruz A. T., Atl. San Martín vs. Dep. Maipú, Luján S.C. vs. Atl. Palmira, Boca Jrs. vs. Huracán L. H., Sexta "B": Gutiérrez S.C. vs. Andes Talleres (a las 15.45), M. Drummond vs. L. Murialdo, O. Demaco vs. Independiente R.,C. Lavalle vs. Chacras de Coria (a las 16), Dep. Luzuriaga vs. Rodeo del Medio.

A las 14.15, séptima "B": C. Lavalle vs. Godoy Cruz A.T.

A las 10.30, novena "A": Dep. Guaymallén vs. Independiente R.. A las 15.15, Huracán L. H. vs. Andes Talleres.

A las 14, novena "B": Gutiérrez S.C. vs. Jorge Newbery y a las 15.15, L. Murialdo vs. Dep. Maipú.

Fútbol en San Juan

SAN JUAN. — Dos partidos se jugarán esta tarde, correspondientes a la 14º fecha del torneo oficial de la Liga Sanjuanina de Fútbol.

En cancha de Del Bono, el equipo local recibirá a Atlético Caucete, mientras que en Peñarol, Sportivo Rácing será local frente a Marquezado.

En razón de la intervención de la selección sanjuanina en las rondas clasificatorias del Campeonato Argentino de Fútbol copa "Adrián Beccar Barela", el torneo ha sufrido una serie de anormalidades en su desarrollo, tanto que debe recordarse que aun están pendientes cuatro partidos de la 12ª fecha, otros tantos de la 13ª y ahora quedarán en igual situación 6 cotejos de la 14ª jornada.

Mañana no habrá fútbol por cuanto no se interferirá en la jornada deportiva que ha preparado, por el campeonato argentino de Turismo Nacional, la Asociaicón Sanjuanina de Volantes en el Autódromo de Zonda.

Fútbol en San Rafael

SAN RAFAEL.— Esta tarde se pondrá en marcha la sexta fecha del torneo de primera división de fútbol, con el encuentro a cargo de Huracán, uno de los punteros, frente a Atuel Norte.

Se jugará en cancha de los "Auriazules" y comenzará a las 16. El domingo, en cancha de Argentino, Constitución enfrentará a Monte Comán; Las Paredes cotejará con San Luis; Pedal se opondrá a Goudge y Villa Atuel en su cancha rivalizará con Argentino.

En Alvear

GENERAL ALVEAR.— Por la cuarta fecha del oficial de fútbol, jugarán esta tarde, a las 16, Argentino con Atlético de Bowen, iniciándose la brega a las 16.

Mañana concluirá la ronda con estos partidos: F. C. Oeste enfrentará al puntero Pacífico; Real del Padre cotejará con Colón y Andes recibirá la visita de Pilchas.

Primera "B"

Se jugará mañana una nueva fecha del torneo de primera división "B" de la Liga Mendocina de Fútbol.

El detalle de los partidos es el siguiente: Platense de San José vs. Gutiérrez, con el arbitraje de Alberto García en primera y Lucio Suárez en cuarta; Fray Luis Beltrán vs. San Roque, Antonio Gaspari y Angel Prado; Mayor Drummond vs. Leonardo Murialdo, Santiago Balda y Marcos Ciauro; Obrero Demaco vs. Villa del Parque, Valentín Muñoz y Américo Solís; Lavalle vs. Chacras de Coria, Roque Quiroga y Jorge Martínez; Luzuriaga vs. Rodeo del Medio, Horacio Alvarez y Fernando Lo Bello.

Novedades sobre los que actuarán mañana

Ofrecemos las novedades que anuncian para mañana los equipos que completarán la decimotercera fecha del torneo, que es la segunda de la segunda rueda. El detalle es el siguiente:

Andes Talleres: Como se informó durante la semana el sanjuanino Giménez ingresará como titular en la función de volante central. Roque Cruz irá por la derecha con el número ocho, mientras que Cuevas continuará como volante izquierdo. El rosarino Rocha se desplazará a la punta derecha del ataque. El que sale es Toro. En el resto no habrá variantes. Es decir que podrán jugar Oscar Gómez y Aníbal Deiber, restablecidos de sus respectivos estados gripales.

Atlético Argentino: En la defensa hay un cambio obligado por la suspensión de tres partidos que pesa sobre José Martín Ruiz. Dejará su puesto al juvenil Eugenio Alberto Aciar, elemento de la cuarta división. En las otras posiciones no se anuncian variantes. Es decir que Héctor Alfredo Suárez continuará como puntero izquierdo, función que ya ocupó frente a Godoy Cruz en la jornada anterior. Sigue Montalto como volante izquierdo, Andrés Molina como wing derecho y Milton Levalle como centrodelantero. Se informó que se rescindió contrato con Ferraro.

Deportivo Guaymallén: Es factible que reaparezca Mario Adolfo Cornejo en la línea de cuatro, ya que está muy mejorado de su lesión que le impidió actuar frente a Maipú. Jorge Hugo Sosa continuará en su nueva función de volante izquierdo, lo que fue un acierto del "maestro" Aroldo Cortenova ante los "Cruzados". En la ofensiva siguen Miranda, Santana y Caliri. No se descarta que "Chacha" Sartorio sea titular en el medio campo.

Godoy Cruz: Como está suspendido Germán Pereyra reaparecerá Guillermo Alfredo Berríos como marcador de punta, su función habitual. Otro cambio obligado será el de Fredes, que está suspendido por una fecha. Lo remplazará Dobalillo en el medio campo. El "Expreso" anuncia esta formación: Pedone; Suárez, Rojas, Rossi y Berríos; Medina, Dobalillo y Benítez; Paiva, Méndez y Bravi. Continúa suspendido Pascualetto.

Boca Juniors: Reaparecerá Enzo Ricardo Acosta, que cumplió el partido de suspensión que tenía. Pero estará ausente Juan Domingo Negrete, por prescripción médica ya que presenta una dolencia en una pierna. El caso Rossi está a consideración de la comisión directiva, que resolverá en definitiva la semana que viene. Mañana tampoco juega. El señor Merlo anticipó esta formación: Lavric; Héctor Rodríguez, Montivero, Acosta y Lombardo; Saromé, Jorge Negrete y Astrada; Hollman, Antognini y Celdrán. Está engripado el arquero suplente Villalón.

Huracán Las Heras: El señor Miguel De Bellis nos anticipó ayer el retorno de "Chiche" Cáceres, que ya cumplió los cinco partidos de suspensión que tenía. También se confirmó como titular a Dante Luis Garro, que ante Luján había salido en el banco. Al reaparecer Cáceres, Tejada jugará como segundo marcador central. No hay otros cambios.

Atlético San Martín: Ayer conversamos con Orlando Vicente Garro que nos dio amablemente un amplio panorama. El DT está conforme del rendimiento de su equipo y los cambios que introducirá son obligados. Trama se repone de un tirón y descansará mañana, en tanto que Astrada y Lucero se encuentran engripados. Reaparecerá el "Ruso" Dubrowszczyck en la defensa, mientras que J. C. Pereyra ocupará la plaza de Lucero. Se confía en que pueda actuar Mosconi, también afectado por un estado gripal. Como número nueve estará "Chupeta" Márquez, que jugó un gran partido frente a Gimnasia en la jornada anterior. El equipo: Tamagnone; J. C. Pereyra, Zavialde, Dubrowszczyck y E. Maryllack; Tello, Mosconi y Márquez; Hernández; O. Gómez, Márquez y Miori.

Deportivo Maipú: Hay duda con Galeassi, que se encuentra en cama engripado. Otro de los enfermos, Ferrari, practicó ayer aunque en forma muy leviana. Reaparecerá Hugo Pereyra en la defensa, recuperado de su lesión en la rodilla. Otro posible retorno es el de Aliniz, que lo haría como volante central. "Tachuela" Garro iría entonces con el 10 en la espalda. Otro lesionado es el puntero Sperdutti, con esguince de tobillo. En consecuencia Laméndola continuará como wing derecho.

Luján Sport Club: Podrá jugar Raúl Eduardo Signoreli restablecido de un fuerte estado gripal. El que está en condiciones de reaparecer es Oscar Leopoldo Muniategui, que cumplió las cuatro fechas de descanso impuestas por el Tribunal de Penas. Retorna el "Indio" Escudero a la defensa que ya regresó de su luna de miel motivo por el que estuvo ausente ante el "Globito" en la fecha anterior.

Atlético Palmira: Es muy difícil que pueda actuar Fuentes, bajo los efectos de un estado gripal que le ha impedido practicar. Reaparecerá Armando Olivera, que cumplió los dos partidos de suspensión que tenía. Se informó que Miguel Angel Villegas jugará nuevamente en las extremas posiciones. En la ofensiva haría su presentación el puntero Pedrabuena, procedente de Juventud de Buenos Aires.

El resto de la fecha

Se completará mañana la decimotercera fecha del torneo de la Liga Mendocina de Fútbol, bajo el siguiente detalle: Andes Talleres vs. Argentino, con el arbitraje de Ernesto Antiga, en primera y Aldo Puebla, en cuarta; Guaymallén vs. Godoy Cruz, Pedro Castellino y Rodolfo Orquera; San Martín vs. Maipú, Humberto Marcianessi y Pedro Yudi; Luján vs. Palmira, Gabino Rossi y Argentino Alcaraz; Boca Júniors vs. Huracán Las Heras, Orlando Moreira y Héctor Bistocco.

Los partidos de primera comenzarán a las 15.30, y las cuartas, a las 13.30.

Venden entradas para el festival de boxeo del 17

Anunció el promotor de la Federación Mendocina de Box que a partir de hoy a las 16 se pondrán en venta las entradas para el festival que se realizará el 17 del corriente en honor del campeón mundial de los semipesados, Víctor Galíndez.

Las entradas se expenderán en Mitre 1771, ciudad.

Corro batió a Navarro

TUNUYAN. (C). — El campeón mendocino Hugo Pascual Corro venció al cordobés Gregorio Navarro por abandono en el 4º asalto. El visitante sufrió un corte en el arco superciliar izquierdo, solicitando la asistencia médica. El doctor Carlos García, tras ver la herida aconsejó no seguir el combate. Iba a iniciarse entonces el 5º asalto.

Recaudación: 260.000 pesos nuevos, récord en esta ciudad.

Guía deportiva

Alas Delta

Los pilotos de CIDCAVA que tuvieron destacada actuación en el campeonato sudamericano en Chile, efectuarán hoy una práctica en el deltodromo de Papagallos, a las 15. Eduardo Jacky y Jorge Caos repetirán el vuelo mañana por encima del hotel Villavicencio.

Baby fútbol

El club de baby fútbol Atlético Sprinz, dispuso para hoy el siguiente programa de partidos: Sprinz vs. Embajadores del Rey y Pescadores vs. Juvenil Almagro. Se jugará a partir de las 15, en la cancha ubicada en Santa Fe y Costanera Norte.

Básquetbol

Se jugará en la fecha, por el torneo oficial de cadetes y juveniles organizado por la Asociación Mendocina de básquetbol. El programa es el siguiente: U. J. Luján vs. Cultural; Anzorena y Agua y Energía, Macabi vs. Giol, A.M.S.A. vs. San Martín, Cano vs. Huracán, Atenas vs. Rivadavia y Talleres vs. Regatas, Villa Hipódromo vs. H. y Patria. Los cadetes jugarán desde las 16 y juveniles a las 17.

En básquetbol femenino, el Club YPF ganó los certámenes juveniles y cadetes, por los trofeos "Isaac Barchilón" y "Aniversario".

Fútbol

Se jugó con la organización de la Municipalidad de la Capital a través de la Dirección de Cultura, Promoción y Deportes, un torneo interno de fútbol en el Departamento de Educación Física del Centro Cultural Nº 2 de esta capital. Participaron más de cien niños de diferentes edades. El 15 se iniciará el torneo "Turno mañana".

Gimnasia

En las instalaciones de la UNC se disputará hoy, a partir de las 16, el torneo regional de gimnasia deportiva, selectivo para los torneos nacionales a realizarse en Buenos Aires.

Citación

El club Argentino citó a los jugadores de 6a. "A" y 5a. "A" para las 12.45 y 14.30, respectivamente, en Andes Talleres, para hoy. Los jugadores de 7a. y 8a. divisiones, deberán presentarse mañana a las 8.15 en Argentino.

Hándbol

Se completará hoy, la 8ª fecha del torneo "Vendimia" en el Gimnasio Municipal Nº 1. El programa es el siguiente: a las 15, Gimnasia y Esgrima vs. OSN y a las 16.15, UNC vs. UTN.

Minibásquet

En el club YPF, se jugará por el torneo "Vendimia" de minibásquet. El programa de la fecha, es el siguiente: Murialdo vs. Pedro Molina, Regatas vs. OSN y finalmente YPF vs. Talleres. Los partidos se iniciarán a las 15.30.

Pelota a paleta

En la fecha, a partir de las 16.30, en el frontón del club Gimnasia y Esgrima, continuará el interclubes en las categorías veteranos y novicios.

Tenis

Desde las 15, se jugará hoy, en distintos escenarios por el interclubes de tenis, con la organización de la Federación Mendocina.

U.N.C.

La Dirección de Deportes dio a conocer el siguiente programa de actividades para hoy: 14.45, hóckey sobre césped en UNC; a las 16, handbol en Centro D. Maipú; 15.30, vóleibol en YPF y Obras Sanitarias, y rugby en Marista, desde las 16.15.

Vóleibol

Por los torneos oficiales habrá actividad en las canchas de M. Maipú, Regatas, Instituto V. Bonetti, Y.P.F. y Obras Sanitarias, a partir de las 15, en la fecha.

La Municipalidad de la Capital, informó que hoy, a las 10.30, se llevará a cabo un certamen de vóleibol, en las instalaciones del Centro Cultural Nº 1, ubicado en Paso de los Andes y Sobremonte, ciudad.

Club Luzuriaga

El Club Luzuriaga dispuso habilitar las instalaciones del club, los días sábados de 15 a 18, para el desarrollo de los siguientes deportes: handbol, fútbol, básquetbol, vóleibol y tenis de mesa. Serán beneficiarios los niños de 7 a 14 años.

Ciclismo

Hoy, a partir de las 15,00 en el autódromo General San Martín se desarrollarán competencias de ciclismo para menores federados.

Farmacias de turno en la región de Cuyo

PROVINCIA DE MENDOZA

Capital. — Hasta las 24: "Avenida", Garibaldi 3, Tel. 244456; "Natal", Olascoaga 2799, Tel. 218118; y "Pasteur", San Martín 2292, Tel. 217656. Día y noche: "Ceriotto", Córdoba 395, Tel. 257567; y "Colón", Colón y Belgrano, Tel. 244168.

Policlínico Fleming: Tel. 245792 y 241810.
Hospital Central: teléfonos 248600, 240063 y 245287.
Hospital Emilio Civit: Tel. 250000 y 216320.
Hospital Ferroviario: Tel. 252600.
Hospital El Carmen: Tel. 220279 y 220803.
Servicio Sacerdotal Nocturno: de 21.30 a 6.30, tel. 255654.
División Bomberos: Tel. 244888.
Comando Radioeléctrico de la Policía: Tel. 244444.

Godoy Cruz. — Hasta las 24: "Americana", San Martín Sur 19, Tel. 221316; "París", Pellegrini 1247, Tel. 290556; y "Virtudes", Paso de los Andes 356, Tel. 221483. Día y noche: "Chester", San Martín 2066, Tel. 291230; "Del Oeste", Derqui 194, Tel. 221601; y "La Purísima", J. V. González 775, Tel. 225008.
Guaymallén. — Hasta las 24: "Litvin", Adolfo Calle 1052, Tel. 241004; "Belgrano", Godoy Cruz 1204, Tel. 258821; "Pedro Molina", Pedro Molina 311, Tel. 256021; y "Cabildo", Cabildo 493, Tel. 260069. Día y noche: "Nihuil", Godoy Cruz y Félix Suárez; "Rodeo", Carril Nacional 6085, Tel. 17, Rodeo de la Cruz; y "Muria", Remedios Escalada 1377.
Las Heras. — Hasta las 24: "Pati", Burgos 155, Tel. 251343; "Paz", San Martín 602, Tel. 251616. Día y noche: "El Plumerillo", Independencia y Chacabuco.
Maipú. — Día y noche: "Padre Vázquez", Vázquez y Barcala.
General Gutiérrez. — Hasta las 24: "Seguí", Maza 213, Tel. 972305. Día y noche: "Berra", Ozamis 471, Tel. 972605.
Luján. — Día y noche: "Rodríguez", San Martín 400, Tel. 980741.
Tunuyán. — Día y noche: "Española", San Martín 1800, Tel. 2452.
San Martín. — Hasta las 24: "Avenida", Salta y Paso de los Andes, Tel. 21607. Día y noche: "Belgrano", 25 de Mayo 260, Tel. 21067.
Eugenio Bustos. — Día y noche: "Santa Teresita", San Martín 302, Tel. 3.
Rivadavia. — Día y noche: "Mendoza", San Isidro 559, Tel. 42313.
Tupungato. — Día y noche: "Moderna", Belgrano 469, Tel. 8064.
La Consulta. — Día y noche: "Luarca", San Martín 242, Tel. 11.
San Rafael. — Día y noche: "Mitre", Hipólito Yrigoyen 267, Tel. 24123; e "Italiana", Pellegrini 93, Tel. 24115.
Junín.—Día y noche: "Del Carmen", Mitre 256, Tel. 33.
General Alvear. — Día y noche: "San Martín", Alvear Este 398, Tel. 2911.
Santa Rosa. — Día y noche: "Santa Rosa", Ruta 7 s/n., Tel. 27.
Las Catitas. — Día y noche: "San Andrés", Ruta 7, s/n., "Las Catitas", Avenida Eulalia Calderón s/n.
La Dormida. — Día y noche: "La Ruta", Ruta 7 s/n.; y "Del Pueblo", Avenida Remo Falciani s/n., Tel. 22.
Villa Atuel. — Día y noche: "Tonn".
La Paz. — Día y noche: "Cuesta", Sarmiento y San Martín, Tel. 21.
Malargüe. — Día y noche: "San Antonio", San Martín 530, Tel. Tel. 47.

PROVINCIA DE SAN JUAN

Capital. — Hasta las 24: "Del Carmen", Santiago del Estero y Belgrano, Tel. 23581; "Crisol", Laprida 102 Este, Tel. 25249; "Linares", San Martín 5377 Oeste, Tel. 23081; "San Roque", República del Líbano 1002; y "De Lourdes", Avenida San Martín 799 Este, Tel. 27303. Día y noche: "Sugasti", Mendoza 1107; "Arévalo", Paula Albarracín de Sarmiento 789 Norte, Desamparados; "Sarmiento", Santa Fe y Catamarca, Tel. 28083; "9 de Julio", Avenida 9 de Julio 286 Este, Tel. 20125; y "Renacimiento", Cerecetto 219 Este, Tel. 22038.
Albardón. — Día y noche: "Albardón".
Jáchal. — Día y noche: "El Cóndor".
Caucete. — Día y noche: "Avenida".
Pocito. — Día y noche: "Riveros".
25 de Mayo. — Día y noche: "Balmaceda".

PROVINCIA DE SAN LUIS

Capital. — Día y noche: "Pasteur", Junín 974, Tel. 2990; "Randazzo", Colón 1242, Tel. 2360; "Busso", Constitución y 25 de Mayo, Tel. 4328; y "San Eduardo", Sucre y Miramar, Tel. 2921.
Ciudad de Mercedes. — Día y noche: "Santa Teresita", Avenida 25 de Mayo 402, Tel. 2368; "Mitre", Avenida Mitre 1101, Tel. 1558; y "Santa Pau", General Paz y Doctor Zabala Ortiz, Tel. 1564.

TN: clasificación en el circuito de Zonda

SAN JUAN. — Gran expectación reina en el ambiente "tuerca" de esta provincia, ante la realización del festival mecánico de automovilismo deportivo —de la categoría Turismo Nacional— que se desarrollará en el autódromo de Zonda mañana a partir de las 14. La gran mayoría de los volantes inscriptos —que suman 62— ya se encuentran en San Juan y ayer estuvieron girando en el sinuoso circuito, en la primera jornada de entrenamientos oficiales.

Esta tarde tendrá lugar las pruebas de clasificación que determinarán el orden de partida en cada una de las tres pruebas que integran el programa. Habrá para todos los gustos y se estima que la asistencia de público será numerosa, lo que por otra parte es muy necesario: la Asociación Sanjuanina de Volantes invertirá nada menos que 170 millones de pesos de la vieja moneda, en concepto de premios y gastos de organización, suma que es muy difícil recuperar totalmente.

Puede afirmarse que no falta nadie. Lo más selecto de la categoría "Turismo Nacional" se ha dado cita en Zonda. En la clase "B" (de 851 a 1.300 cc. de cilindrada) figuran anotados pilotos de la valía de Daray, Breard, Serafini, Spinetto, Massei, los mendocinos Patti, Cantú, Blas, Perera y Scordo; los chilenos Bravo y Kerestein y otros volantes de valía como Lichtestein, Sanguinetti, el local Raúl A. Pereyra y su coterráneo Aldo González, etc., hasta totalizar la cifra de 29 inscriptos, todos con Fiat Iava 1.300.

En la clase "C" (de 1.301 a 2.000 cc.) hay 16 anotados y, salvo la ausencia del sanjuanino "Cascote" Juárez —que se repone del último accidente— estarán en la línea de largada el otro local de prestigio, Ricardo Zunino y su coequiper Fernandino —del equipo Fiat— García Veiga y Mayorga —del equipo Peugeot—, Pisandelli, Iglesias, De Quezada, Porchetto, Santángelo, Zampa, Daray —también aquí—, Macchi, Maglione y el local Jorge R. Casas. Se anticipa una dura porfía en esta prueba de la clase mayor.

Por si esto fuera poco, se correrá de complemento una prueba de la clase "A" (hasta 850 cc.) por el campeonato zonal cuyano, en tanto que las otras dos adjudicarán puntos para el campeonato argentino. En la clase menor se han anotado 17 competidores de la región. Entre ellos Ruxxelle, Tutera, Menchini, Sosa, Ruiz, González, Llobell, Cabrerizo, García, Aciar, Quiroga, Montes, Robledo, Cordeje, Nielsen, Navas y Paviglianiti.

El elevado número de inscriptos en la clase "B" (veintinueve), obligó a los organizadores a subdividir esta prueba en dos series clasificatorias de 10 vueltas cada una y una final a 20 giros donde participarán los mejores tiempos, en tanto que la carrera de la clase "C", se disputará en dos series acumulativas de 15 giros cada una, con clasificación por tiempo acumulado. Por último, la clase "A" será a una sola serie de 10 vueltas al circuito de 3.230 metros de recorrido.

HOY DE TURNO DIA y NOCHE
Farmacia CHESTER
Farmacéuticos:
N. A. DE MARTINEZ
M. C. A. DE FEMENIAS
MIRTA GLADYS LIBERAL
San Martín esq. Yrigoyen
Godoy Cruz - Tel. 291230
12|6|F|70274|12|6

HOY DE TURNO
FARMACIA CABILDO
CABILDO 493 EN EL CORAZON DEL BARRIO SANTA ANA
Tel. 260069

ASOCIACION SANJUANINA
—DE VOLANTES—
Y EL DOMINGO... TODOS AL "ZONDA"...!!
Turismo Nacional..! Campeonato Argentino..! a partir de las 14 horas...! Premio Giménez Zapiola"
INSCRIPTOS (CLASE "B")
1— Rubén Daray; 2— Eugenio Breard; 3— Jorge Serafini; 4— Juan Massey; 5— Eduardo Márquez; 6— Luis Angel Blas; 7— Raúl Cantú; 8— Arnaldo de Tomas; 9— José Scordo; 10— Roberto Patti.
y otros... TOTAL, ¡28 coches!
CLASE "C"
1— Ricardo Zunino; 2— Francisco Mayorga; 3— Néstor García Veiga; 6— Jorge Maggi; 7— Alfredo Pissandelli; 8— Gonzalo de Quesada; 9— Juan Zampa; 10— Rubén Daray; 11— Esteban Fernandino y otros..TOTAL ¡16 coches
CLASE "A" (CAMPEONATO ZONAL)
Llovel — Tutera — Robledo — Menchini y otros..! TOTAL ¡17 coches
ESPECTACULO SENSACIONAL... ¡CONCURRA..!!

MOTOCROSS Las Heras
NUEVO CIRCUITO PANORAMICO "GONZALEZ FELTRUP"
MAÑANA DOMINGO: "DESAFIO DE LOS VALIENTES DEL MOTOCROSS" desde las 15 horas.
Competencia de 100 - 125 y 200 cm.3
PARTICIPARAN LOS MEJORES VALORES LOCALES
Autoriza y Fiscaliza:
FEDERACION MENDOCINA DE MOTOCICLISMO
Entradas Populares:
MAYORES: $ 100 NIÑOS: GRATIS
Omnibus Línea 13 desde Plaza Las Heras
EN 250 cm.3 GRANDES CAMPEONES

Máq. Nº	Nombre	Procedencia	Máq. Nº	Nombre	Procedencia
1	ROBERTO OBREGON	Córdoba	20	JUAN CARLOS MOLINA	Córdoba
5	PEDRO PEREYRA	Río Ceballos	37	LUIS CONSTANTINO	Río Ceballos
6	RODY CHAPETA	Córdoba	71	RAUL VERDERONE	Río Ceballos
8	LUIS A. PEREYRA	Río Ceballos	74	JUAN MANUEL BASCO	Mendoza
14	MIGUEL SANTORE	Córdoba	79	OSCAR PIEROTTO	Río Ceballos
15	RICARDO QUILES	Córdoba	xx	N.N. Plaza para representantes	San Juan
16	FAUSTINO GUEVARA	Córdoba	xx	N.N. Plaza para otro valor	Mendocino

19|6|F|7000